



# **BASE DE DADOS 2018**

## **ANO BASE 2017**

Dados Internacionais de Catalogação-na-Publicação (CIP)  
(Biblioteca Central - UEM, Maringá – PR., Brasil)

Universidade Estadual de Maringá. Assessoria de  
Planejamento. Coordenadoria de Planos e  
Informações.

U58b Base de dados 2018 : ano base 2017 / coordenação  
geral Márcia Marcondes Altimari Samed ; equipe de  
elaboração e revisão Alice Eiko Murakami, Márcia  
Marcondes Altimari Samed, Beatriz Brandão Assis  
Gonzales, Fernanda Iara Schorro Pinto. -- Maringá, PR  
: UEM-ASP, 2018.

63 p. : il. color.

Disponível em: [www.asp.uem.br/cpl](http://www.asp.uem.br/cpl)

1. Universidade Estadual de Maringá - Relatório  
de atividades - 2017. 2. Universidade Estadual de  
Maringá - Dados estatísticos - 2017. I. Samed,  
Márcia Marcondes Altimari, coord. II. Murakami,  
Alice Eiko, rev. III. Samed, Márcia Marcondes  
Altimari, rev. IV. Gonzales, Beatriz Brandão Assis,  
rev. V. Pinto, Fernanda Iara Schorro, rev. VI.  
Universidade Estadual de Maringá. Assessoria de  
Planejamento. Coordenadoria de Planos e Informações.  
VII. Título.

CDD 23. Ed. 378.8162

Márcia Regina Paiva de Brito – CRB-9/1267

**Universidade Estadual de Maringá**  
**Assessoria de Planejamento**  
**Coordenadoria de Planos e Informações**  
**Base de Dados 2018 – Ano Base 2017**  
**Direitos Reservados desta Edição**  
**Universidade Estadual de Maringá**

#### **Coordenação Geral**

Profa. Dra. Márcia Marcondes Altimari Samed  
e-mail: mmasamed@uem.br

#### **Elaboração e Revisão**

Profa. Dra. Alice Eiko Murakami  
Assessora de Planejamento  
Profa. Dra. Márcia Marcondes Altimari Samed  
Coordenadora de Planos e Informações  
Beatriz Brandão Assis Gonzáles  
Técnico/Administrativo  
Fernanda Iara Schorro Pinto  
Técnico/Administrativo

#### **Diagramação**

André Luís Scarate  
Beatriz Rosa  
Luiz Carlos Altoé  
Murilo Mokwa

#### **UEM/ ASP/CPL**

Av. Colombo, 5.790, Zona 7, CEP: 87.020-900, Maringá, PR  
Telefone: 3011-4040  
Home page: [www.uem.br](http://www.uem.br); [www.asp.uem.br/cpl](http://www.asp.uem.br/cpl)  
Telefone: 3011-5142





UNIVERSIDADE ESTADUAL DE MARINGÁ  
Patrimônio do Paraná

# BASE DE DADOS 2018

## ANO BASE 2017

ASP - Assessoria de Planejamento  
CPL - Coordenadoria de Planos e Informações



Reitor  
Mauro Luciano Baesso

Vice-Reitor  
Júlio César Damasceno

Chefe de Gabinete  
Jorgete Constantin

Pró-Reitoria de Administração  
Pró-Reitora: Maria Helena Ambrósio Dias

Pró-Reitoria de Pesquisa e Pós-Graduação  
Pró-Reitora: Célia Regina Granhen Tavares

Pró-Reitoria de Extensão e Cultura  
Pró-Reitora: Itana Maria de Souza Gimenes

Pró-Reitoria de Ensino  
Pró-Reitora: Ana Tiyomi Obara

Pró-Reitoria de Recursos Humanos e Assuntos Comunitários  
Pró-Reitor: Luís Otávio de Oliveira Goulart

Prefeitura do Campus  
Prefeito: Carlos Augusto de Melo Tamanini

Procuradoria Jurídica  
Procurador Geral: Sérgio Luiz Jacomini

Superintendência do Hospital Universitário Regional de Maringá  
Superintendente: Maurício Chaves Junior

Assessoria de Planejamento  
Assessora: Alice Eiko Murakami

Assessoria de Comunicação Social  
Assessor: Elias Gomes de Paula

---

## Apresentação

A Base de Dados, em sua 31ª Edição, tem o objetivo de apresentar os principais resultados alcançados em atividades de ensino de graduação, pós-graduação, pesquisa, inovação, cultura e extensão, aliadas a atividades que contribuem para alcançar a missão institucional.

As informações apresentadas são referentes ao ano base de 2017. Esta edição foi reformulada para acompanhar as mudanças que estão ocorrendo na Universidade Estadual de Maringá (UEM), incorporando informações relevantes que destacam a importância da UEM no contexto regional.

A Base é resultado de um trabalho de toda a comunidade acadêmica e é compilado por um grupo de colaboradores da Coordenadoria de Plano e Informações da Assessoria de Planejamento (CPL/ASP). Deste modo, somos gratas a todos que contribuíram para a realização da Base de Dados 2018.

Profa. Dra. Alice Eiko Murakami  
Assessora de Planejamento

Profa. Dra. Márcia Marcondes Altimari Samed  
Coordenadora de Planos e Informações

## Sigla e Nomenclaturas

ANVISA - Agência Nacional da Vigilância Sanitária  
ASC - Assessoria de Comunicação Social  
ASP - Assessoria de Planejamento  
BCE - Biblioteca Central  
BNDES - Banco Nacional de Desenvolvimento Econômico e Social  
CAD - Conselho de Administração  
CAE - Coordenadoria de Apoio a Educação Básica (PEC)  
CAP - Colégio de Aplicação Pedagógica da UEM  
CAPES - Coordenação de Aperfeiçoamento de Pessoal de Nível Superior  
CAR - Campus Regional do Arenito  
CAU - Campus Regional de Umuarama  
CCA - Centro de Ciências Agrárias  
CCB - Centro de Ciências Biológicas  
CCE - Centro de Ciências Exatas  
CCH - Centro de Ciências Humanas, Letras e Artes  
CCI - Centro de Controle de Intoxicações  
CCS - Centro de Ciências da Saúde  
CDO - Coordenadoria de Orçamento (ASP)  
CEE - Conselho Estadual de Educação  
CEI - Centro de Educação Infantil  
CEP - Conselho de Ensino, Pesquisa e Extensão  
CGBP - Casa da Gestante, Bebê e Puérpera  
CNES - Cadastro Nacional de Estabelecimento de Saúde  
CNPQ - Conselho Nacional de Desenvolvimento Científico e Tecnológico  
COD - Clínica Odontológica  
COMCAP - Complexo de Centrais de Apoio à Pesquisa  
COU - Conselho Universitário  
CPC - Conceito Preliminar do Curso  
CPC - Coordenadoria de Projetos e Convênios (ASP)  
CRC - Campus Regional de Cianorte  
CRG - Campus Regional de Goioerê  
CRN - Campus Regional do Noroeste  
CRV - Campus Regional do Vale do Ivaí  
CSA - Centro de Ciências Sociais Aplicadas  
CSD - Coordenadoria de Serviços e Desenvolvimentos Regional  
CTC - Centro de Tecnologia

## Sigla e Nomenclaturas

DAA - Diretoria de Assuntos Acadêmicos  
DAB - Departamento de Análises Clínicas e Biomedicina  
DAD - Departamento de Administração  
DAG - Departamento de Agronomia  
DAL - Departamento de Engenharia de Alimentos  
DAM - Departamento de Meio Ambiente  
DAU - Departamento de Arquitetura e Urbanismo  
DBC - Departamento de Biotecnologia, Genética e Biologia Celular  
DBI - Departamento de Biologia  
DBQ - Departamento de Bioquímica  
DBS - Departamento de Ciências Básicas da Saúde  
DCA - Departamento de Ciências Agrônomicas  
DCC - Departamento de Ciências Contábeis  
DCI - Departamento de Ciências  
DCM - Departamento de Ciências Morfológicas  
DCO - Departamento de Economia  
DCS - Departamento de Ciências Sociais  
DDM - Departamento de Design e Moda  
DDP - Departamento de Direito Público  
DEA - Departamento de Engenharia Agrícola  
DEC - Departamento de Engenharia Civil  
DEF - Departamento de Educação Física  
DEM - Departamento de Engenharia Mecânica  
DEN - Departamento de Enfermagem  
DEP - Departamento de Engenharia de Produção  
DEQ - Departamento de Engenharia Química  
DES - Departamento de Estatística  
DET - Departamento de Engenharia Têxtil  
DFA - Departamento de Farmácia  
DFE - Departamento de Fundamentos Da Educação  
DFI - Departamento de Física  
DFL - Departamento de Filosofia  
DFS - Departamento de Ciências Fisiológicas  
DFT - Departamento de Farmacologia e Terapêutica  
DGE - Departamento de Geografia  
DHI - Departamento de História



## Sigla e Nomenclaturas

DIN - Departamento de Informática  
DLM - Departamento de Letras Modernas  
DLP - Departamento de Língua Portuguesa  
DMA - Departamento de Matemática  
DMD - Departamento de Medicina  
DMU - Departamento de Música  
DMV - Departamento de Medicina Veterinária  
DOD - Departamento de Odontologia  
DOP - Diretoria de Obras e Projetos (PCU)  
DOU - Diário Oficial da União  
DPD - Departamento de Pedagogia  
DPI - Departamento de Psicologia  
DPP - Departamento de Direito Privado e Processual  
DQI - Departamento de Química  
DTC - Departamento de Tecnologia  
DTL - Departamento de Teorias Linguísticas e Literárias  
DTP - Departamento de Teoria e Prática da Educação  
DZO - Departamento de Zootecnia  
EAD - Ensino a Distância  
ECI - Escritório de Cooperação Internacional  
EMU - Escola de Música  
ENADE - Exame Nacional de Desempenho de Estudantes  
ENEM - Exame Nacional do Ensino Médio  
FEN - Farmácia Ensino  
FINEP - Financiadora de Estudos e Projetos  
GRE - Gabinete da Reitoria  
HUM - Hospital Universitário Regional de Maringá  
IC - Iniciação Científica  
IEJ - Instituto de Estudos Japoneses (PEC)  
IPHAN - Instituto de Patrimônio Histórico e Artístico Nacional  
LEPAC - Laboratório de Ensino e Pesquisa em Análises Clínicas  
MUDI - Museu Dinâmico Interdisciplinar  
NEAD - Núcleo de Educação a Distância  
NIT - Programa Núcleo de Inovação Tecnológica (PPG)  
NPA - Núcleo de Psicologia Aplicada (PEC)  
NPD - Núcleo de Processamento de Dados

## Sigla e Nomenclaturas

NUPAGRI - Núcleo de Pesquisas Aplicadas à Agricultura  
NUPÉLIA - Núcleo de Pesquisas em Limnologia, Ictiologia e Aquicultura  
PAD - Pró-Reitoria de Administração  
PAS - Programa de Avaliação Seriada  
PBF - Programa de Pós-Graduação em Análises Clínicas  
PCS - Programa de Pós-Graduação em Ciências da Saúde  
PCU - Prefeitura do Campus Sede  
PDE - Programa de Desenvolvimento Educacional  
PEC - Pró-Reitoria de Extensão e Cultura  
PEN - Pró-Reitoria de Ensino  
PIBEX - Programa Institucional de Bolsas de Extensão Universitária  
PIBIC - Programa Institucional de Bolsas de Iniciação Científica  
PIBIC-AF/IS - Programa Institucional de Bolsas de Iniciação Científica e Extensão nas Ações Afirmativas e Inclusão Social  
PIBIC-EM - Programa Institucional de Bolsas de Iniciação Científica – Ensino Médio  
PIBIS - Programa de Apoio à Inclusão Social  
PIBITI - Programa Institucional de Bolsas de Iniciação em Desenvolvimento Tecnológico e Inovação  
PIC - Programa de Iniciação Científica  
PJU - Procuradoria Jurídica  
PPG - Pró-Reitoria de Pesquisa e Pós-Graduação  
PRH - Pró-Reitoria de Recursos Humanos e Assuntos Comunitários  
PROFEN - Programa Farmácia Ensino  
PROFIS - Programa de PG Mestrado Nacional Profissional em Ensino de Física  
PROFLETRAS - Programa de PG Mestrado Profissional em Letras em Rede Nacional  
PROFMAT - Programa de PG em Matemática em Rede Nacional  
PTO - Divisão de Projetos  
REI - Reitoria  
RU - Restaurante Universitário  
SGQ - Sistema de Gestão da Qualidade  
SUS - Sistema Único de Saúde  
UEM - Universidade Estadual de Maringá  
UNATI - Universidade Aberta à Terceira Idade  
UPA - Unidade de Psicologia Aplicada  
UTI - Unidade de Terapia Intensiva

## Sumário

CONTEXTUALIZAÇÃO DA UEM.....	11	NÚCLEO DE INOVAÇÃO TECNOLÓGICA.....	31
ESTRUTURA ORGANIZACIONAL.....	12	<b>EXTENSÃO E CULTURA.....</b>	<b>32</b>
INFORMAÇÕES GERAIS.....	15	PROJETOS DE EXTENSÃO.....	33
ÁREA FÍSICA.....	15	EVENTOS DE EXTENSÃO.....	33
INSTALAÇÕES FÍSICAS.....	16	CURSOS DE EXTENSÃO.....	33
<b>ENSINO.....</b>	<b>17</b>	BOLSAS DE EXTENSÃO.....	34
GRADUAÇÃO.....	18	ATIVIDADES ARTÍSTICAS E CULTURAIS.....	34
REGIÃO DE ABRANGÊNCIA.....	18	INSTITUTO DE LÍNGUAS.....	34
ALUNOS DE GRADUAÇÃO.....	19	INSTITUTO DE ESTUDOS JAPONESES.....	34
ALUNOS GRADUADOS E MATRICULADOS.....	19	NÚCLEO DE PSICOLOGIA APLICADA.....	35
ALUNOS GRADUADOS E MATRICULADOS.....	20	COORDENADORIA DE APOIO À EDUCAÇÃO BÁSICA.....	35
CONCEITOS ENADE.....	21	PROGRAMA PATRONATO.....	35
VESTIBULAR.....	23	<b>RECURSOS HUMANOS.....</b>	<b>36</b>
PÓS-GRADUAÇÃO.....	25	DOCENTES.....	37
ESPECIALIZAÇÃO.....	25	REGIME DE TRABALHO DOS DOCENTES.....	37
MESTRADO.....	26	AGENTES UNIVERSITÁRIOS.....	37
DOUTORADO.....	27	AGENTES UNIVERSITÁRIOS – HUM.....	37
CONCEITOS CAPES.....	28	CENTRO DE EDUCAÇÃO INFANTIL (CEI).....	38
<b>PESQUISA.....</b>	<b>29</b>	CENTRO DE EDUCAÇÃO INFANTIL (CEI).....	38
PROJETOS DE PESQUISA DOCENTE CADASTRADOS NA UEM.....	30	RESTAURANTE UNIVERSITÁRIO (RU).....	38
GRUPOS DE PESQUISA CADASTRADOS PLATAFORMA LATTES – CNPQ.....	30	RESTAURANTE UNIVERSITÁRIO (RU).....	38
PROJETOS DE INICIAÇÃO CIENTÍFICA E DESENVOLVIMENTO TECNOLÓGICO.....	30	<b>PLANEJAMENTO.....</b>	<b>39</b>
DOCENTE BOLSISTA PRODUTIVIDADE EM PESQUISA (PQ) E DESENVOLVIMENTO TECNOLÓGICO (DT) POR ÁREA - CNPQ.....	31	ORÇAMENTO.....	40
INOVAÇÃO TECNOLÓGICA.....	31	EXECUÇÃO ORÇAMENTÁRIA – ORIGEM.....	40
		EXECUÇÃO ORÇAMENTÁRIA.....	40

## Sumário

CONVÊNIOS POR INSTITUIÇÃO .....	40	COMPLEXO DE CULTURA.....	52
<b>RANKINGS.....</b>	<b>41</b>	BIBLIOTECAS.....	53
GUIA DO ESTUDANTE – 2017.....	42	ATIVIDADES DA BCE .....	53
RUF, 2017.....	43	BIBLIOTECA CENTRAL E SETORIAIS .....	53
THE WUR <i>LATIN AMERICA</i> – 2016/2017.....	43	ATIVIDADES DAS BIBLIOTECAS SETORIAIS.....	53
<b>NÚCLEO DE PROCESSAMENTO DE DADOS.....</b>	<b>44</b>	ACERVO .....	54
SERVIÇOS DE INSTALAÇÃO DE PONTOS DE REDE.....	45	<b>MUSEUS.....</b>	<b>55</b>
INVESTIMENTOS NA REDE INTERNET/INTRANET .....	45	MUSEU DA BACIA DO PARANÁ .....	56
MANUTENÇÃO NO BANCO DE DADOS .....	45	MUDI – ATENDIMENTOS .....	56
LABORATÓRIOS DE INFORMÁTICA (ENSINO).....	45	MUSEU DINÂMICO INTERDISCIPLINAR – ATIVIDADES .....	56
<b>SAÚDE .....</b>	<b>46</b>	COMPLEXO DE CENTRAIS DE APOIO À PESQUISA.....	57
HOSPITAL UNIVERSITÁRIO.....	47	ESCOLA DE MÚSICA.....	58
ATIVIDADES DO HUM.....	47	CURSO TÉCNICO EM MÚSICA .....	58
TAXAS DE INTERNAMENTO HOSPITALAR.....	48	ENSINO TÉCNICO PROFISSIONALIZANTE .....	58
ATENDIMENTO HOSPITALAR .....	48	ATIVIDADES UNATI .....	59
ATIVIDADES DO HEMOCENTRO .....	49	ESCRITÓRIO DE COOPERAÇÃO INTERNACIONAL .....	61
LABORATÓRIO DE ENSINO E PESQUISA EM ANÁLISES CLÍNICAS (LEPAC).....	50	ACORDOS INTERNACIONAIS VIGENTES .....	61
LEPAC .....	50	COLÉGIO DE APLICAÇÃO PEDAGÓGICA.....	63
FARMÁCIA ENSINO .....	50		
ATENDIMENTOS DA FARMÁCIA ENSINO.....	50		
CLÍNICA ODONTOLÓGICA .....	50		
COMPLEXO AGRÁRIO .....	51		
FAZENDA EXPERIMENTAL DE IGUATEMI .....	51		
HOSPITAL VETERINÁRIO DO CÂMPUS DE UMUARAMA .....	51		
PRINCIPAIS ATIVIDADES ESPORTIVAS DESENVOLVIDAS.....	52		



## CONTEXTUALIZAÇÃO DA UEM

Em 1.969, a agregação entre a Faculdade Estadual de Ciências Econômicas, a Faculdade Estadual de Direito e a Fundação Faculdade de Filosofia, Ciências e Letras, originou a criação da Universidade Estadual de Maringá (UEM). Instituída sob a forma de Fundação de Direito Público em 1970, pelo decreto Estadual Nº 18.109, de 28 de janeiro de 1.970, a UEM passou a ser denominada Fundação Universidade Estadual de Maringá (FUEM). O seu Reconhecimento foi efetivado em 1.976 por meio do Decreto Federal Nº 77.583, de 11 de maio de 1.976, com a mesma denominação.

Ao longo de seus quase 50 anos, a Universidade Estadual de Maringá (UEM) se consolidou como uma das mais importantes Instituições de Ensino Superior Público do Paraná e do país. Este status deve-se a sua natureza pública, gratuita e de qualidade do ensino; a indissociabilidade do ensino, da pesquisa e da extensão em todas as suas atividades e na autonomia didática pedagógica, administrativa, financeira e disciplinar da instituição.

A UEM é responsável por grandes transformações econômicas, sociais e culturais na cidade em que está localizado o seu Campus Sede, Maringá, e nas regiões abrangidas pelos câmpus regionais. Além disso, a UEM ampliou a sua atuação por meio do oferecimento de cursos de graduação e pós-graduação na modalidade Ensino a Distância (EAD), em 27 municípios do Estado do Paraná. Nos últimos 20 anos, a UEM mais do que dobrou a oferta de vagas em Programas de Pós-Graduação e é notório o fortalecimento da extensão universitária e da transferência de conhecimentos e tecnologia para a iniciativa privada, visto a ampliação do número de convênios.

Atualmente, a UEM passa por um processo de profundas transformações organizacionais e administrativas para incorporar em suas atividades fins questões como inovação, internacionalização, sustentabilidade, responsabilidade social, ao mesmo tempo em que busca fortalecer a interação com a sociedade civil e o mercado.

# ESTRUTURA ORGANIZACIONAL

ORGANOGRAMA DA UNIVERSIDADE ESTADUAL DE MARINGÁ

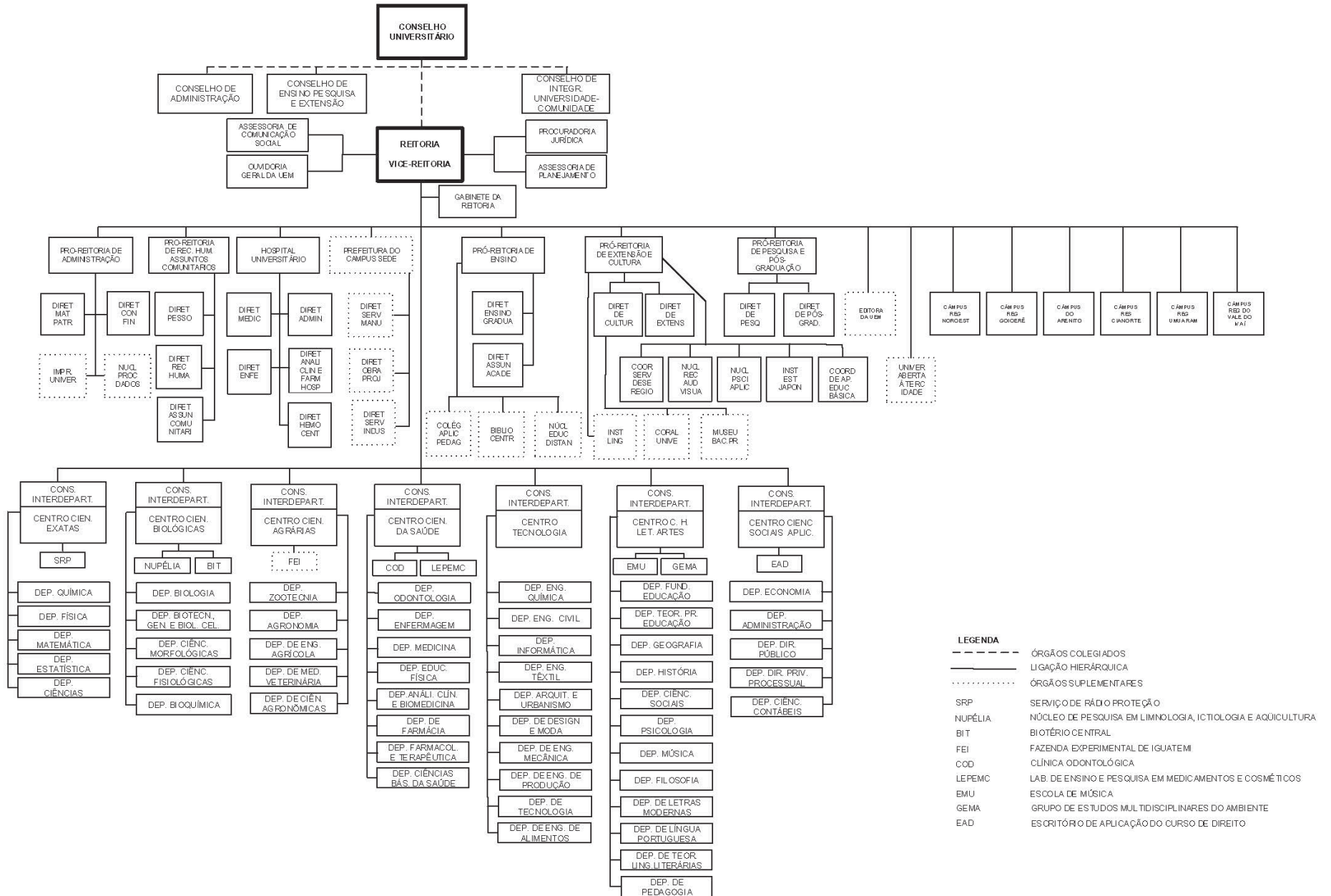

- LEGENDA**
- ÓRGÃOS COLEGIADOS
  - LIGAÇÃO HIERÁRQUICA
  - ..... ÓRGÃOS SUPLEMENTARES
  - SRP SERVIÇO DE RÁDIO PROTEÇÃO
  - NUPÉLIA NÚCLEO DE PESQUISA EM LIMNOLOGIA, ICTIOLOGIA E AQUICULTURA
  - BIT BIOTÉRIO CENTRAL
  - FEI FAZENDA EXPERIMENTAL DE IGUAPEMI
  - COO CLÍNICA ODONTOLÓGICA
  - LEPEMC LAB. DE ENSINO E PESQUISA EM MEDICAMENTOS E COSMÉTICOS
  - EMU ESCOLA DE MÚSICA
  - GEMA GRUPO DE ESTUDOS MULTIDISCIPLINARES DO AMBIENTE
  - EAD ESCRITÓRIO DE APLICAÇÃO DO CURSO DE DIREITO

## UNIDADES ADMINISTRATIVAS

### ADMINISTRAÇÃO CENTRAL

Reitoria – GRE  
Procuradoria Jurídica – PJU  
Assessoria de Planejamento – ASP  
Assessoria de Comunicação Social – ASC  
Hospital Universitário de Maringá – HUM  
Pró-Reitoria de Administração – PAD  
Pró-Reitoria de Ensino – PEN  
Pró-Reitoria de Extensão e Cultura – PEC  
Pró-Reitoria de Pesquisa e Pós-Graduação – PPG  
Pró-Reitoria de Recursos Humanos e Assuntos Comunitários – PRH  
Prefeitura do Campus – PCU

## ESTRUTURA ACADÊMICA

### CÂMPUS

Campus Sede  
Campus Regional de Cianorte – CRC  
Campus Regional de Goioerê – CRG  
Campus Regional do Arenito – CAR  
Campus Regional do Noroeste – CRN  
Campus Regional de Umuarama – CAU  
Campus Regional do Vale do Ivaí – CRV

### CENTROS E DEPARTAMENTOS

#### Centro de Ciências Agrárias – CCA

Departamento de Agronomia – DAG  
Departamento de Ciências Agronômicas – DCA  
Departamento de Engenharia Agrícola – DEA  
Departamento de Medicina Veterinária – DMV  
Departamento de Zootecnia – DZO

#### Centro de Ciências Biológicas – CCB

Departamento de Biologia – DBI  
Departamento de Biotecnologia, Genética e Biologia Celular – DBC  
Departamento de Ciências Morfológicas – DCM  
Departamento de Ciências Fisiológicas – DFS  
Departamento de Bioquímica – DBQ

#### Centro de Ciências Exatas – CCE

Departamento de Ciências – DCI  
Departamento de Estatística – DES  
Departamento de Física – DFI  
Departamento de Matemática – DMA  
Departamento de Química – DQI

#### Centro de Ciências Humanas, Letras e Arte – CCH

Departamento de Fundamentos da Educação – DFE  
Departamento de Teoria e Prática da Educação – DTP  
Departamento de Geografia – DGE  
Departamento de História – DHI  
Departamento de Ciências Sociais – DCS



## ESTRUTURA ACADÊMICA

Departamento de Psicologia – DPI  
Departamento de Música – DMU  
Departamento de Filosofia – DFL  
Departamento de Letras Modernas – DLM  
Departamento de Língua Portuguesa – DLP  
Departamento de Teorias Lingüísticas e Literárias – DTL  
Departamento de Pedagogia – DPD

### Centro de Ciências da Saúde – CCS

Departamento de Análises Clínicas e Biomedicina – DAB  
Departamento de Ciências Básicas da Saúde – DBS  
Departamento de Educação Física – DEF  
Departamento de Enfermagem – DEN  
Departamento de Farmácia – DFA  
Departamento de Farmacologia e Terapêutica – DFT  
Departamento de Medicina – DMD  
Departamento de Odontologia – DOD

### Centro de Ciências Sociais Aplicadas – CSA

Departamento de Administração – DAD  
Departamento de Ciências Contábeis – DCC  
Departamento de Economia – DCO  
Departamento de Direito Público – DDP  
Departamento de Direito Privado e Processual – DPP

### Centro de Tecnologia – CTC

Departamento de Engenharia de Alimentos – DAL  
Departamento de Meio Ambiente – DAM  
Departamento de Arquitetura e Urbanismo – DAU  
Departamento de Design e Moda – DDM  
Departamento de Engenharia Civil – DEC  
Departamento de Engenharia Mecânica – DEM  
Departamento de Engenharia de Produção – DEP  
Departamento de Engenharia Química – DEQ  
Departamento de Engenharia Têxtil – DET  
Departamento de Informática – DIN  
Departamento de Tecnologia – DTC

## POLOS DE ENSINO A DISTÂNCIA

Polo de Apoio Presencial de Assaí  
Polo de Apoio Presencial de Astorga  
Polo de Apoio Presencial de Bela Vista do Paraíso  
Polo de Apoio Presencial de Cascavel  
Polo de Apoio Presencial de Céu Azul  
Polo de Apoio Presencial de Cidade Gaúcha  
Polo de Apoio Presencial de Cruzeiro do Oeste  
Polo de Apoio Presencial de Diamante do Norte  
Polo de Apoio Presencial de Engenheiro Beltrão  
Polo de Apoio Presencial de Faxinal  
Polo de Apoio Presencial de Flor da Serra do Sul  
Polo de Apoio Presencial de Foz do Iguaçu  
Polo de Apoio Presencial de Goioerê  
Polo de Apoio Presencial de Itambé  
Polo de Apoio Presencial de Jacarezinho  
Polo de Apoio Presencial de Londrina  
Polo de Apoio Presencial de Nova Londrina  
Polo de Apoio Presencial de Nova Santa Rosa  
Polo de Apoio Presencial de Nova Tebas  
Polo de Apoio Presencial de Palmital  
Polo de Apoio Presencial de Paranavaí  
Polo de Apoio Presencial de Ponta Grossa  
Polo de Apoio Presencial de São João do Ivaí  
Polo de Apoio Presencial de Sarandi  
Polo de Apoio Presencial de Siqueira Campos  
Polo de Apoio Presencial de Ubitatã  
Polo de Apoio Presencial de Umuarama

## INFORMAÇÕES GERAIS

Natureza Jurídica UEM	Autarquia Estadual
Atividade econômica principal	Ensino Superior
Ano de Fundação/Reconhecimento	1969/1970
Unidades Administrativas	11
Câmpus	07
Centros de Ensino	07
Departamentos	51
Polos de Ensino a Distância	27
Cursos de Graduação	69
Cursos de Especialização	53
Programas de Mestrado	52
Programas de Doutorado	26

## ÁREA FÍSICA

Especificação	Localização	m <sup>2</sup>	Alqueire Paulista
Campus Sede (1)	Maringá	1.240.323,00	51,25
Núcleo de Pesquisas Aplicadas à Agricultura (NUPAGRI) (2)	Maringá	6.768,00	0,28
Fazenda Experimental de Iguatemi (*) (3)	Distrito de Iguatemi	1.547.910,00	63,96
Centro de Pesquisa em Aquicultura de Floriano (*) (4)	Distrito de Floriano	121.000,00	5,00
Base Avançada NUPÉLIA (*) (5)	Porto Rico	94.680,00	2,67
Campus Regional do Arenito (*) (6)	Cidade Gaúcha	467.060,00	19,30
Campus Regional de Cianorte (4)	Cianorte	38.564,38	1,59
Campus Regional do Noroeste (Colégio) (*) (4)	Diamante do Norte	121.000,00	5,00
Campus Regional do Noroeste (Fazenda) (*) (6)	Diamante do Norte	718.110,80	29,67
Campus Regional de Goioerê (6)	Goioerê	238.025,88	9,84
Campus Regional de Umuarama (Sede) (7)	Umuarama	30.942,70	1,27
Campus Regional de Umuarama (Fazenda) (8)	Umuarama	591.314,00	24,43
Campus Regional do Vale do Ivaí	Ivaiporã	87.707,00	1,45
<b>Total</b>		<b>5.303.405,76</b>	<b>215,71</b>

(\*) Propriedade rural

(1) Área doada. Inclui área a escriturar (lotes 19 e 22 - Q90), já em uso pela UEM.

Não inclui as outras áreas a indenizar de parte dos lotes 21, 22, 23 e 24.

(2) Cessão de uso - termo de cooperação técnica.

(3) Área adquirida.

(4) Área doada, a escriturar.

(5) Área doada, escriturada, incorporados 34.334,84m<sup>2</sup>, em 28/11/2008.

(6) Área cedida em regime de comodato.

(7) Área doada de 6.413,00 m<sup>2</sup> e adquirida de 88.267,00 m<sup>2</sup>, escrituradas.

(8) Cessão de uso pela União por período de 20 anos, início 22/10/2010.

(9) Área doada, escriturada, em 21/3/2011.

(10) Concessão de Uso por 99 anos, escritura pública em 21/3/2011.

Fonte: PCU/DOP/PTO (2017)

## INSTALAÇÕES FÍSICAS

Especificação	Campus Sede	Câmpus Regionais	Total
Hospital Universitário	1	-	1
Anfiteatros	20	1	21
Museus	3	-	3
Casa de Música	1	-	1
Sala do Coral	1	-	1
Sala de Dança	2	-	2
Videotecas	1	2	3
Casa da Cultura	1	-	1
Oficina de Teatro	1	-	1
Hemocentro	1	-	1
Clínica Odontológica	1	-	1
Farmácia Ensino	1	-	1
Restaurante Universitário	1	1	2
Livraria	1	-	1
Complexo de Centrais de Apoio à Pesquisa (COMCAP)	2	-	2
Programa de Desenvolvimento Educacional (PDE)	1	-	1
Cantinas / Lanchonetes	4	2	6
Salas de aula	233	62	295
Laboratórios	419	23	442
Bibliotecas	5	6	11
Auditórios	14	3	17
Hospital Veterinário para Grandes Animais	-	1	1
Quadras Esportivas Cobertas	4	-	4
Quadra Esportiva Descoberta	7	1	8
Quadra de Tênis Descoberta	2	-	2
Ginásio	1	-	1
Pista de Atletismo	1	-	1
Piscina Coberta	1	-	1
Campo de Futebol	2	-	2

Fonte: PCU/DOP/PTO (2017)



# ENSINO



## GRADUAÇÃO

Os cursos de graduação da UEM têm por finalidade a obtenção de graus acadêmicos e profissionais. Encontram-se vinculados aos departamentos que ofertam o maior número de disciplinas e que devem oferecer apoio pedagógico, administrativo e orçamentário aos cursos.

A UEM possui um amplo catálogo de cursos de graduação com diplomações nas mais diferentes áreas de conhecimento. Tais cursos podem ter currículos diferentes para atender às especificidades regionais e/ou modalidades. Os currículos dos cursos de graduação da UEM seguem os pressupostos das Diretrizes Curriculares Nacionais e das Resoluções do Conselho de Ensino, Pesquisa e Extensão (CEP).

O Núcleo de Educação a Distância (NEAD) contribui com a oferta de cursos de graduação na modalidade a distância, possibilitando aos acadêmicos contornarem as barreiras geográficas para ter acesso a formação superior. Além disso, o NEAD possui uma excelente estrutura que envolve recursos humanos, materiais e tecnológicos a serviço do ensino.

Os cursos de graduação da UEM são periodicamente avaliados pela prova do Exame Nacional de Desempenho dos Estudantes (Enade), obtendo assim, o Conceito Preliminar do Curso (CPC). Após a divulgação da nota do Enade, alguns cursos passam por avaliação in loco e, nestes casos, as avaliações dos cursos da UEM sempre foram positivas, permitindo renovação de Reconhecimento.

O acesso aos cursos de graduação da UEM se dá por diferentes métodos de entrada, incluindo Concurso Vestibular (dotado de Política de Inclusão Social), Programa de Avaliação Seriada (PAS) e, recentemente, foi regulamentado o aproveitamento de vagas remanescentes do vestibular a candidatos que tenham realizado a prova do Exame Nacional do Ensino Médio (Enem) nos últimos três anos.

Como pode ser visto na Figura 1, a UEM já recebeu alunos provenientes de todos os estados do Brasil e Distrito Federal, sendo que a grande maioria dos alunos é do estado do Paraná.

## REGIÃO DE ABRANGÊNCIA

Origem dos Alunos de Graduação da UEM (de 1992 a 2017)

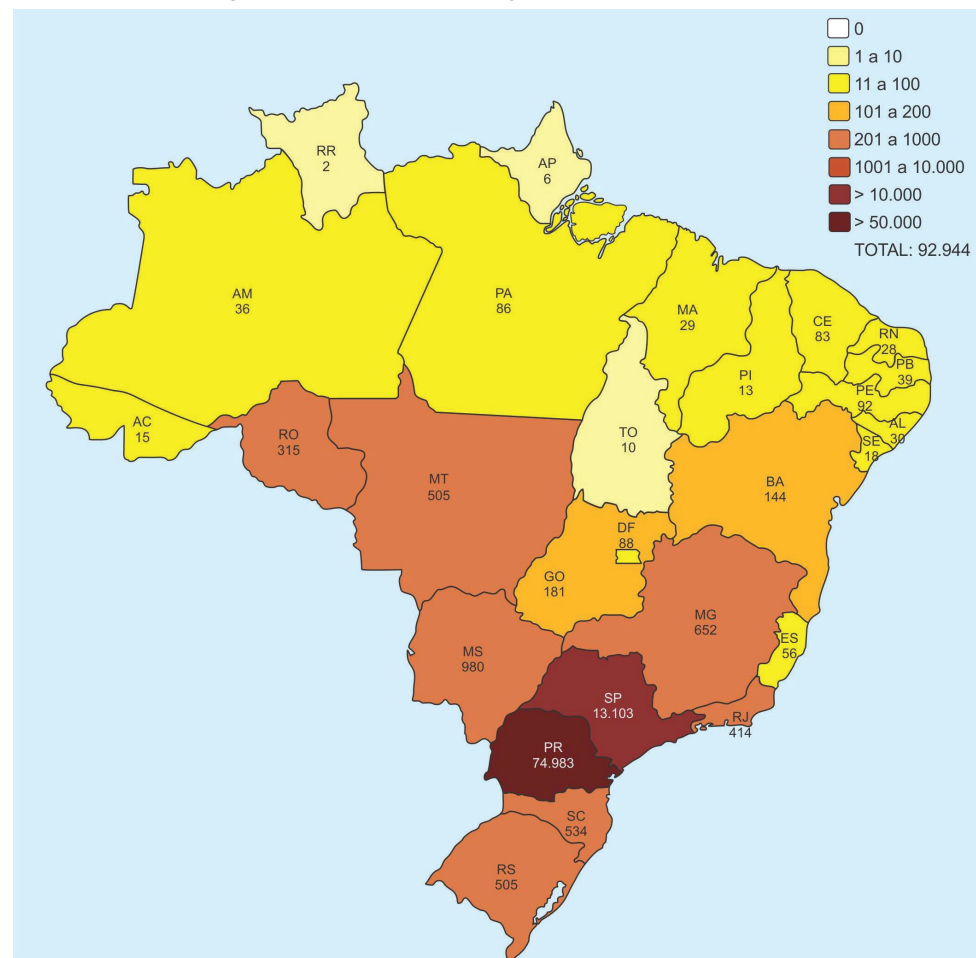

Fonte: ASC (2017).

## ALUNOS DE GRADUAÇÃO

Dados de alunos vinculados	Modalidade de Ensino		Total
	Presencial	EAD	
Ingressantes	3.189	737	3.926
Matriculados	13.541	2.674	16.215
Cursando	11.433	2.562	13.995
Formados	2.108	112	2.220
Alunos Cotistas *	2.071	147	2.218

\* Sistema de reserva de vagas para cotas sociais.  
EAD – Ensino a Distância

Alunos em Atividades Extracurriculares (com bolsa)	Modalidade de Ensino		Total
	Presencial	EAD	
Mobilidade Acadêmica	44	0	44
Projeto de Pesquisa	661	0	661
Projeto de Extensão	213	3	215
Programa de Monitoria	211	0	211
Estágio Extra-Curricular	1.857	142	1.999

## ALUNOS GRADUADOS E MATRICULADOS

Campus Sede	Graduados	Matriculados
Administração	109	743
Agronomia	75	450
Arquitetura e Urbanismo	24	200
Artes Cênicas	20	145
Artes Visuais	14	137
Biomedicina	31	153
Bioquímica	17	96
Ciência da Computação	32	213
Ciências Biológicas	52	363
Ciências Contábeis	75	556
Ciências Econômicas	55	521
Ciências Sociais	19	160
Comunicação e Mídias	28	154
Direito	127	807
Educação Física	70	555
Enfermagem	26	160
Engenharia Civil	77	460
Engenharia de Alimentos	25	187
Engenharia de Produção	97	643
Engenharia Elétrica	25	209
Engenharia Mecânica	38	207
Engenharia Química	53	453
Estatística	4	105
Farmácia	42	279
Filosofia	8	107
Física	15	223
Geografia	51	314
História	46	272
Informática	23	215

<b>Campus Sede</b>	<b>Graduados</b>	<b>Matriculados</b>
Letras	98	532
Matemática	27	293
Medicina	30	243
Música	13	118
Odontologia	31	193
Pedagogia	85	442
Psicologia	72	395
Química	32	309
Secretariado Executivo Trilíngue	32	144
Tecnologia em Biotecnologia	13	88
Zootecnia	50	335
<b>Sub-Total</b>	<b>1.761</b>	<b>12.179</b>

## ALUNOS GRADUADOS E MATRICULADOS

<b>Campus Regional de Cianorte</b>	<b>Graduados</b>	<b>Matriculados</b>
Ciências Contábeis	24	171
Design	9	120
Moda	18	120
Pedagogia	25	152
<b>Sub-Total</b>	<b>76</b>	<b>563</b>
<b>Campus Regional de Goioerê</b>	<b>Graduados</b>	<b>Matriculados</b>
Engenharia de Produção	12	138
Engenharia Têxtil	7	64
Física	6	45
Licenciatura Plena em Ciências	1	20
<b>Sub-Total</b>	<b>26</b>	<b>267</b>
<b>Campus Regional do Arenito</b>	<b>Graduados</b>	<b>Matriculados</b>
Engenharia Agrícola	8	69
<b>Sub-Total</b>	<b>8</b>	<b>69</b>
<b>Campus Regional de Umuarama</b>	<b>Graduados</b>	<b>Matriculados</b>
Agronomia	31	198
Engenharia Ambiental	12	137
Engenharia Civil	34	198
Engenharia de Alimentos	13	104
Medicina Veterinária	28	191
Tecnologia em Alimentos	13	46
Tecnologia em Construção Civil	19	118
Tecnologia em Meio Ambiente	6	27
<b>Sub-Total</b>	<b>156</b>	<b>1.019</b>
<b>Campus Regional do Vale do Ivaí</b>	<b>Graduados</b>	<b>Matriculados</b>
Educação Física	14	73
História	12	56
Serviço Social	17	64
<b>Sub-Total</b>	<b>43</b>	<b>193</b>

ENSINO A DISTÂNCIA		
Cursos	Graduados	Matriculados
Administração	0	0
Administração Pública	97	264
Ciências Biológicas	19	92
Física	0	93
História	15	395
Letras	29	380
Normal Superior	0	0
Pedagogia	5	1.680
Tecnologia em Gestão Pública	0	0
<b>Sub-Total</b>	<b>165</b>	<b>2.904</b>

## CONCEITOS ENADE

Curso	Ano	Conceito Preliminar (1 a 5)
Administração	2015	3
Administração Pública (EAD)	2015	3
Agronomia	2016	4
Agronomia (CAU)	2016	4
Arquitetura e Urbanismo	2014	2
Artes Cênicas	*	-
Artes Visuais	2014	4
Biomedicina	2016	4
Bioquímica	*	-
Ciência da Computação	2014	3
Ciências Biológicas	2014	4
Ciências Contábeis	2015	3
Ciências Contábeis (CRC)	2015	4
Ciências Econômicas	2015	3
Ciências Sociais	2014	4
Comunicação e Multimeios	*	-
Design (CRC)	2015	3
Direito	2015	4
Educação Física	2016	4
Educação Física (CRV)	*	-
Enfermagem	2016	4
Engenharia Agrícola (CAR)	*	-
Engenharia Ambiental (CAU)	*	-
Engenharia Civil	2014	4
Engenharia Civil (CAU)	*	-
Engenharia de Alimentos	2014	3
Engenharia de Alimentos (CAU)	*	-
Engenharia de Produção	2014	2



Curso	Ano	Conceito Preliminar (1 a 5)
Engenharia de Produção (CRG)	2014	2
Engenharia Elétrica	*	-
Engenharia Mecânica	2014	3
Engenharia Química	2014	3
Engenharia Têxtil (CRG)	*	-
Estatística	2009	4
Farmácia	2016	4
Filosofia	2014	4
Física	2014	3
Física (CRG)	*	-
Geografia	2014	3
História	2014	3
História (CRV)	*	-
Informática	*	-
Letras-Português (Bacharelado)	2014	3
Letras-Português e Inglês (Licenciatura)	2014	4
Licenciatura Plena em Ciências (CRG)	*	-
Matemática (Bacharelado)	2014	4
Matemática (Licenciatura)	2014	3
Medicina	2016	4
Medicina Veterinária (CAU)	2016	4
Moda (CRC)	*	-
Música	2014	4
Odontologia	2016	4
Pedagogia	2014	4
Pedagogia (CRC)	2014	4
Psicologia	2015	4
Química (Bacharelado)	2014	3
Química (Licenciatura)	2014	4
Secretariado Executivo Trilíngue	2015	4

Curso	Ano	Conceito Preliminar (1 a 5)
Serviço Social (CRV)	2016	4
Tecnologia em Alimentos (CAU)	2011	3
Tecnologia em Biotecnologia	*	-
Tecnologia em Construção Civil (CAU)	*	-
Tecnologia em Meio Ambiente (CAU)	*	-
Zootecnia	2016	4

\* Cursos sem avaliações

## VESTIBULAR

Curso	Nº de Vagas	Inscritos Totais	Inscritos Não Cotistas	Inscritos Cotistas	Inscritos PAS
Administração	160	1.325	939	197	189
Agronomia	85	1.209	920	150	139
Agronomia Umuarama	40	486	351	77	58
Arquitetura e Urbanismo	40	1.394	1.090	151	153
Artes Cênicas	40	226	159	38	29
Artes Visuais	40	247	189	25	33
Biomedicina	40	861	634	98	129
Bioquímica	40	240	175	26	39
Ciência da Computação	44	624	472	60	92
Ciências Biológicas – Bacharelado (Integral)	40	445	334	46	65
Ciências Biológicas – Licenciatura (Noturno)	40	305	217	43	45
Ciências Contábeis	120	995	691	169	135
Ciências Contábeis (CRC)	40	284	210	49	25
Ciências Econômicas	124	416	311	39	66
Ciências Sociais	40	285	191	49	45
Comunicação e Multimeios	40	524	404	55	65
Design (CRC)	40	149	100	16	33
Direito	160	5.451	4.164	716	571
Educação Física Bacharelado	60	534	378	71	85
Educação Física Licenciatura	30	713	478	143	92
Educação Física (CRV)	40	59	44	9	6
Enfermagem	44	968	657	155	156
Engenharia Agrícola (CAR)	40	91	62	13	16
Engenharia Ambiental (CAU)	40	133	90	22	21
Engenharia Civil	85	1.510	1.153	198	159
Engenharia Civil (CAU)	40	400	300	49	51

Curso	Nº de Vagas	Inscritos Totais	Inscritos Não Cotistas	Inscritos Cotistas	Inscritos PAS
Engenharia de Alimentos	40	182	139	23	20
Engenharia de Alimentos (CAU)	40	98	62	16	20
Engenharia de Produção (CRG)	40	166	112	27	27
Engenharia de Produção – Agroindústria	30	149	109	13	27
Engenharia de Produção – Confeção Industrial	30	103	83	11	9
Engenharia de Produção – Construção Civil	30	172	123	14	35
Engenharia de Produção – Software	30	288	210	21	57
Engenharia Elétrica	40	555	410	72	73
Engenharia Mecânica	40	1.001	778	116	107
Engenharia Química	90	987	792	87	108
Engenharia Têxtil (CRG)	42	54	48	2	4
Estatística	40	86	64	7	15
Farmácia	67	624	425	84	115
Filosofia Licenciatura	40	110	77	14	19
Física	60	286	197	37	52
Física (CRG)	40	36	31	4	1
Geografia	85	182	135	24	23
História Licenciatura	80	579	409	80	90
História – Licenciatura (CRV)	40	57	44	7	6
Informática	44	294	216	32	46
Letras Inglês – Licenciatura	40	173	131	22	20
Letras Português e Lit. Correspondentes	40	98	71	10	17
Letras Português/Francês e Lit. Correspondentes	40	31	29	2	0

Curso	Nº de Vagas	Inscritos Totais	Inscritos Não Cotistas	Inscritos Cotistas	Inscritos PAS
Letras Português/Inglês e Lit. Correspondentes	40	181	133	24	24
Licenciatura Plena em Ciências (CRG)	45	18	12	4	2
Matemática	127	296	220	35	41
Medicina	40	9.366	7.827	1.026	513
Medicina Veterinária (CAU)	40	1.141	860	161	120
Moda (CRG)	40	162	120	17	25
Música – Licenciatura em Educação Musical	18	26	19	3	4
Música – Bacharelado em Canto	2	2	2	0	0
Música – Bacharelado em Composição	5	11	9	1	1
Música – Bacharelado em Regência	6	8	5	1	2
Música – Bacharelado em Instrumento :					
Contrabaixo	1	0	0	0	0
Flauta Transversal	1	1	1	0	0
Piano	2	3	2	1	0
Viola	1	0	0	0	0
Violão	2	3	3	0	0
Violino	1	5	4	1	0
Violoncelo	1	0	0	0	0
Odontologia	40	1.668	1.291	194	183
Pedagogia	120	678	457	127	94
Pedagogia (CRC)	42	184	131	39	14
Psicologia	80	2.210	1.647	262	301
Química – Bacharelado (Integral)	44	171	122	18	31
Química – Licenciatura (Noturno)	44	126	91	21	14
Secretariado Executivo Trilíngue	40	200	150	27	23

Curso	Nº de Vagas	Inscritos Totais	Inscritos Não Cotistas	Inscritos Cotistas	Inscritos PAS
Serviço Social (CRV)	40	109	82	20	7
Tecnologia em Alimentos (CAU)	60	33	24	6	3
Tecnologia em Biotecnologia	30	171	126	18	27
Tecnologia em Construção Civil (CAU)	60	96	60	21	15
Tecnologia em Meio Ambiente (CAU)	60	34	23	5	6
Zootecnia	80	410	287	60	63
Administração Pública EAD	500	546	492	54	0
Ciências Biológicas EAD	350	286	254	32	0
Tecnólogo em Gestão Pública EAD	500	332	309	23	0
<b>TOTAL</b>	<b>5.082</b>	<b>44.662</b>	<b>34.171</b>	<b>5.590</b>	<b>4.901</b>

## PÓS-GRADUAÇÃO

Os cursos de pós-graduação lato sensu da UEM têm por objetivo preparar especialistas em área distintas de conhecimentos e os cursos de pós-graduação stricto sensu visam aprofundar os estudos feitos em nível de graduação, conduzindo aos graus de Mestre ou Doutor.

A pós-graduação stricto sensu da UEM teve uma significativa expansão nos últimos anos. Em 2004 a UEM possuía 20 Programas de Mestrado. Em 2017 este número passou para 52, o que demonstra que a oferta mais do que dobrou.

A avaliação dos Programas de Mestrado e Doutorado da UEM pela Coordenação de Aperfeiçoamento de Pessoal de Nível Superior (Capes) confirma a qualidade da pós-graduação da UEM, com destaque para 6 Programas com nota 6 e 12 Programas com nota 5.

Aliado a esse crescimento quantitativo, a Pós-Graduação busca a consolidação e excelência de seus Programas.

## ESPECIALIZAÇÃO

Cursos	Matriculados
Atenção Integral à Saúde Mental	1
Anatomia e Histologia: Métodos de Ensino e Pesquisa	33
Arqueologia	12
Artes Visuais	137
Atenção Integral à Saúde Mental	13
Atendimento Educacional Especializado	269
Bases Morfofuncionais do Corpo Humano	101
Biotecnologia	194
Biotecnologia e Bioprocessos	220
Construção Civil	73
Desenvolvimento de Sistemas para Web	10
Educação Infantil	179
Educação Musical	30
Engenharia de Segurança do Trabalho	166
Ensino e Aprendizagem de Línguas	120
Farmacologia Aplicada à Terapêutica	35
Fertilidade do Solo e Produção Vegetal	34
Fisiologia Humana: Funcionam. do Organismo Humano no Contexto Interdisciplinar	46
Formação de Professor de Língua Estrangeira: Práticas Reflexivas, Metodológicas e Tradutórias	22
Georreferenciamento de Imóveis Urbanos e Rurais	88
Gerenciamento de Projetos	82
Gestão em Saúde	491
Gestão Pública	496
História da África e Cultura Afrobrasileira. Práticas Docentes, Rel. Sociais e a Aplicação da Lei 106	21
História das Revoluções e dos Movimentos Sociais	221
Implantodontia	21
MBA - Qualidade e Processamento em Alimentos	17

Cursos	Matriculados
MBA em Gestão da Produção	46
Ortodontia	12
Periodontia	10
Programa de Residência Médica em Anestesiologia	8
Programa de Residência Médica em Cirurgia Geral	12
Programa de Residência Médica em Clínica Médica	12
Programa de Residência Médica em Medicina de Família e Comunidade	3
Programa de Residência Médica em Medicina Intensiva Pediátrica	3
Programa de Residência Médica em Obstetrícia e Ginecologia	16
Programa de Residência Médica em Pediatria	12
Programa de Residência Médica em Psiquiatria	9
Programa de Residência Médica em Reumatologia	4
Psicopedagogia Clínica e Institucional	91
Psicoterapia Comportamental e Análise do Comportamento	24
Residência em Cirurgia e Traumatologia Buco-Maxilo-Facial	8
Residência em Endodontia	5
Residência em Farmácia com Ênfase em Análises Clínicas na Atenção à Urgência e Emergência	7
Residência em Odontopediatria	6
Residência em Periodontia	6
Residência em Prótese Dentária	5
Residência em Radiologia Odontológica e Imaginologia	6
Residência em Saúde Coletiva e da Família	6
Residência Integrada Multiprofissional na Atenção à Urgência e Emergência	31
Teoria Histórico-Cultural	17

## MESTRADO

Programas	Matriculados
Administração	27
Agroecologia	80
Agronomia	109
Arquitetura e Urbanismo	68
Assistência Farmacêutica	19
Biociências e Fisiopatologia	71
Bioenergia	21
Bioestatística	123
Biologia Comparada	33
Biotecnologia Ambiental	30
Ciência da Computação	74
Ciência de Alimentos	46
Ciências Agrárias	51
Ciências Biológicas	57
Ciências Contábeis	60
Ciências da Saúde	82
Ciências Econômicas	41
Ciências Farmacêuticas	56
Ciências Fisiológicas	50
Ciências Sociais	145
Ecologia de Ambientes Aquáticos Continentais	61
Educação	133
Educação Física em Rede (UNESP)	
Educação Física	76
Educação para a Ciência e a Matemática	64
Enfermagem	86
Engenharia Civil	85
Engenharia de Alimentos	30
Engenharia Mecânica	56

Programas	Matriculados
Engenharia Química	128
Engenharia Urbana	109
Ensino das Ciências Ambientais	47
Ensino de História	15
Filosofia	49
Física	39
Genética e Melhoramento	31
Geografia	54
História	56
Letras	178
Letras - Mestrado Profissional em Rede Nacional	29
Matemática	30
Mestrado Nacional Profissional em Ensino de Física	18
Mestrado Profissional em Matemática em Rede Nacional	60
Odontologia Integrada	36
Políticas Públicas	30
Produção Sustentável e Saúde Animal	41
Propriedade Intelectual e Transferência de Tecnologia para Inovação	20
Psicologia	105
Sociologia em Rede (Fundação Joaquim Nabuco)	
Química	99
Sustentabilidade	21
Zootecnia	80

## DOUTORADO

Programas	Matriculados
Administração	25
Agronomia	85
Biociências e Fisiopatologia	90
Biologia Comparada	56
Biotecnologia Ambiental	18
Ciência de Alimentos	46
Ciências Biológicas	56
Ciências Econômicas	21
Ciências Farmacêuticas	52
Ecologia de Ambientes Aquáticos Continentais	39
Educação	118
Educação Física	66
Educação para a Ciência e a Matemática	68
Enfermagem	49
Engenharia Química	102
Física	43
Genética e Melhoramento	45
Geografia	30
História	45
Letras	97
Matemática	52
Odontologia Integrada	15
Psicologia	41
Química	86
Zootecnia	83



## CONCEITOS CAPES

Programa	Nível	Conceito
Administração	Mestrado/Doutorado	4
Agroecologia	Mestrado Profissional	3
Agronomia	Mestrado/Doutorado	6
Arquitetura e Urbanismo	Mestrado	4
Assistência Farmacêutica	Mestrado Profissional	3
Biociências e Fisiopatologia	Mestrado/Doutorado	5
Bioenergia (UEL, UEM, UEPG, UNICENTRO, UNIOESTE, UFPR)	Mestrado	3
Bioestatística	Mestrado	4
Biologia Comparada	Mestrado/Doutorado	4
Biotecnologia Ambiental	Mestrado/Doutorado	4
Ciência da Computação	Mestrado	4
Ciência de Alimentos	Mestrado/Doutorado	5
Ciências Agrárias	Mestrado	3
Ciências Biológicas (Biologia Celular)	Mestrado/Doutorado	5
Ciências Contábeis	Mestrado	3
Ciências da Saúde	Mestrado/Doutorado	5
Ciências Farmacêuticas	Mestrado/Doutorado	5
Ciências Fisiológicas	Mestrado	3
Ciências Sociais	Mestrado	3
Ecologia de Ambientes Aquáticos Continentais	Mestrado/Doutorado	6
Economia	Mestrado/Doutorado	4
Educação	Mestrado/Doutorado	4
Educação Física	Mestrado/Doutorado	4
Educação Física em Rede (UNESP - SP)	Mestrado Profissional	3
Educação para a Ciência e a Matemática	Mestrado/Doutorado	4
Enfermagem	Mestrado/Doutorado	5

Programa	Nível	Conceito
Engenharia Civil	Mestrado	3
Engenharia de Alimentos	Mestrado	3
Engenharia Mecânica	Mestrado	3
Engenharia Química	Mestrado/Doutorado	6
Engenharia Urbana	Mestrado	3
Ensino das Ciências Ambientais (UFSC - SC)	Mestrado Profissional	4
Ensino de Física – PROFIS (SBF-SP)	Mestrado Profissional	4
Ensino de História (UFRJ)	Mestrado Profissional	4
Filosofia	Mestrado	3
Física	Mestrado/Doutorado	5
Genética e Melhoramento	Mestrado/Doutorado	5
Geografia	Mestrado/Doutorado	5
História	Mestrado/Doutorado	4
Letras	Mestrado/Doutorado	5
Letras em Rede – PROFLETRAS (UFRN-RN)	Mestrado Profissional	4
Matemática	Mestrado/Doutorado	5
Matemática em Rede – PROFMAT (SBM-SP)	Mestrado Profissional	5
Odontologia Integrada	Mestrado/Doutorado	4
Políticas Públicas	Mestrado Profissional	3
Produção Sustentável e Saúde Animal	Mestrado	3
Propriedade Intelectual e Transferência de Tecnologia para Inovação (UFBA-BA)	Mestrado Profissional	4
Psicologia	Mestrado/Doutorado	4
Química	Mestrado/Doutorado	6
Sociologia em Rede (Fund. Joaquim Nabuco – SP)	Mestrado Profissional	3
Sustentabilidade (UEM – IFPR)	Mestrado	3
Zootecnia	Mestrado/Doutorado	6

# PESQUISA

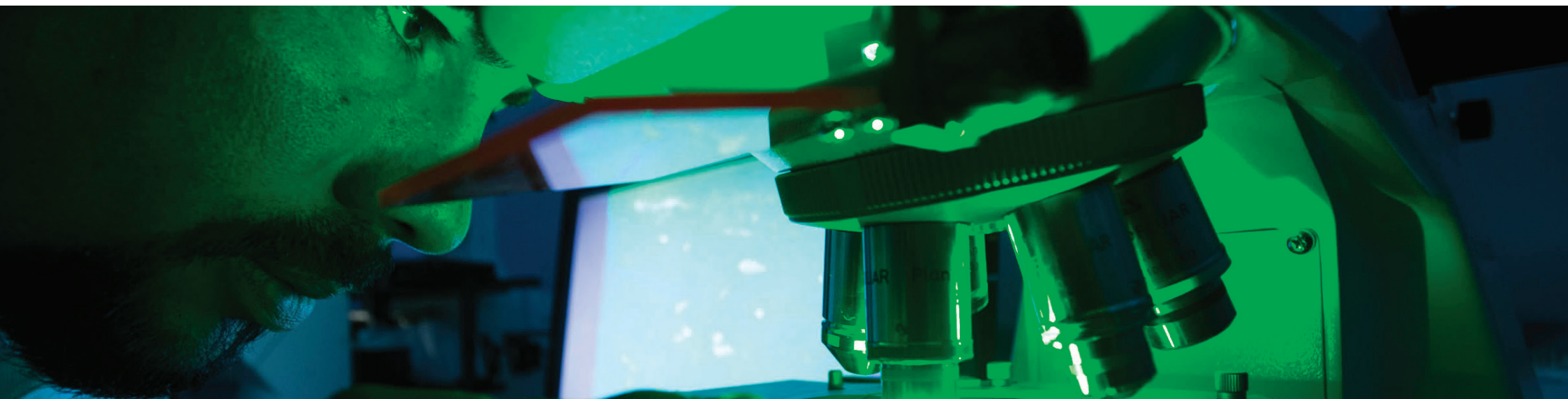

A UEM vem se firmando como uma instituição que pauta a geração de novos conhecimentos que são as bases das pesquisas científicas desenvolvidas pelas várias unidades, centros, núcleos e extensões que dela fazem parte.

De acordo com o Sistema de Gerenciamento de Projetos (SGP) a UEM possui 781 Projetos de Pesquisa Docente em andamento. E, de acordo com CNPq, a UEM possui 147 Docentes que são Bolsista de Produtividade em diferentes áreas de conhecimento. Deve-se ressaltar que a UEM possui 402 Grupos de Pesquisa cadastrados no Diretório de Grupos de Pesquisa (Plataforma Lattes – CNPq).

Há 1.173 alunos desenvolvendo atividades de pesquisa nas modalidades Iniciação Científica (IC), no Programa de Bolsas de Iniciação Científica (Pibic), no Programa de Iniciação em Desenvolvimento Tecnológico e Inovação (Pibiti) e na IC Júnior. Esses alunos estão vinculados a 1.064 projetos nas diversas modalidades.

## PROJETOS DE PESQUISA DOCENTE CADASTRADOS NA UEM

Centro	Quantidade
CCA	85
CCB	68
CCE	110
CCH	183
CCS	115
CSA	67
CTC	153
<b>TOTAL</b>	<b>781</b>

Fonte: SGP, 2017

## GRUPOS DE PESQUISA CADASTRADOS PLATAFORMA LATTES – CNPQ

Grupos de Pesquisa
402

## PROJETOS DE INICIAÇÃO CIENTÍFICA E DESENVOLVIMENTO TECNOLÓGICO

Tipo	Projeto	Alunos
PIC	403	512
<b>CNPq</b>		
IC (Balcão)	0	0
PIBITI	46	46
PIBIC	267	267
PIBIC (Ações Afirmativas)	10	10
PIBIC (Ensino Médio)	43	43
<b>Fundação Araucária</b>		
PIBIC	160	160
PIBITI	17	17
IC-JÚNIOR	0	0
PIBIC – Inclusão Social	40	40
<b>UEM</b>		
PIBIC	70	70
PIBITI	8	8
<b>TOTAL GERAL</b>	<b>1.064</b>	<b>1.173</b>

Fonte: PPG, 2017

## DOCENTE BOLSISTA PRODUTIVIDADE EM PESQUISA (PQ) E DESENVOLVIMENTO TECNOLÓGICO (DT) POR ÁREA - CNPQ

Áreas	Quantidade
Administração	1
Agronomia	19
Arquitetura e Urbanismo	1
Bioquímica	3
Botânica	1
Ciência da Computação	1
Ciência e Tecnologia de Alimentos	4
Ciências Ambientais	1
Desenvolvimento Tecnológico	2
Ecologia	9
Economia	4
Educação	4
Enfermagem	4
Engenharia Agrícola	2
Engenharia de Materiais	2
Engenharia Mecânica	2
Engenharia Química	8
Engenharia Sanitária	3
Farmácia	10
Farmacologia	3
Física	14
Fisiologia	2
Genética	1
Geociências	2
História	3

Áreas	Quantidade
Imunologia	1
Linguística	1
Matemática	5
Microbiologia	2
Microeletrônica	1
Morfologia	1
Parasitologia	1
Psicologia	1
Química	8
Recursos Pesqueiros e Engenharia	2
Tecnologia da Informação e Computação	1
Tecnologias para o Desenvolvimento	1
Zootecnia	16
<b>Total</b>	<b>147</b>

## INOVAÇÃO TECNOLÓGICA

O Núcleo de Inovação Tecnológica da Universidade Estadual de Maringá (NIT) foi criado em 2008, vinculado à Pró-Reitoria de Pesquisa e Pós-Graduação (PPG), com a missão de gerir a política institucional de inovação e propriedade intelectual. O NIT busca fomentar a inserção da UEM no processo de inovação nacional, colaborando para o desenvolvimento sustentável, a geração de riqueza e melhoria da qualidade de vida da população, com base na inovação. O NIT atua na proteção do conhecimento gerado na UEM e viabiliza a interação da Instituição com o setor produtivo com vistas a propiciar a transferência de tecnologias, contribuindo de forma direta para o desenvolvimento tecnológico e social do país.

## NÚCLEO DE INOVAÇÃO TECNOLÓGICA

Pedidos	Patentes	Software	Marcas
Depositados	94	sigilo	sigilo
Concedidos	10	15	06

Fonte: NIT, 2017

# EXTENSÃO E CULTURA



A UEM acredita que a Extensão e a Cultura ajudam a articular o Ensino e a Pesquisa.

As atividades extensionistas desenvolvidas no âmbito da UEM visam promover a integração e o desenvolvimento em oito áreas temáticas: Comunicação, Cultura, Direitos Humanos e Justiça, Educação, Meio Ambiente, Saúde, Tecnologia e Produção e, Trabalho.

Em 2017, a UEM executou 346 projetos de extensão, beneficiando mais de 800.000 pessoas. O catálogo de eventos de extensão da UEM se apresenta nas mais variadas modalidades: Fórum, Simpósio, Exposição, Mostra, Oficina, Recital, Workshop, apenas para citar alguns. Foram realizados 357 eventos de extensão, abrangendo mais de 40.000 pessoas. Na área da cultura, 165 projetos beneficiaram mais de 42.000 pessoas.

Outras atividades extensionistas são desenvolvidas na UEM, destacando-se o Instituto de Línguas (ILG), o Instituto de Estudos Japoneses (IEJ), Programa Patronato, Prestação de Serviços, entre outros.

## PROJETOS DE EXTENSÃO

Projetos	Docentes	Alunos	Técnicos	Outros	Beneficiados
346	1.131	3.155	337	746	895.601

## EVENTOS DE EXTENSÃO

Eventos	Quantidade	Docentes	Discentes	Técnicos	Outros	Beneficiados
Ciclo de Estudos	22	82	130	45	72	1.781
Concurso	3	2	3	-	3	213
Conferência	16	60	34	24	16	942
Congresso	14	85	133	47	85	2.778
Debate	7	21	22	19	18	744
Encontro	12	126	78	14	12	1.252
Exposição	15	51	79	5	9	13.544
Fórum	2	87	16	7	12	365
Jornada	8	18	20	6	47	346
Mini Curso	19	21	66	5	32	704
Mostra	8	19	21	31	13	357
Oficina	7	18	21	5	6	203
Palestra	22	39	99	19	16	1.309
Semana	48	219	691	50	883	6.384
Seminário	61	226	465	386	153	3.847
Simpósio	21	78	137	92	51	1.642
Work Shop	3	7	13	9	-	415
Festival	-	-	-	-	-	-
Recital	-	-	-	-	-	-
Outros	69	43	429	44	171	4.007
<b>Total</b>	<b>357</b>	<b>1.202</b>	<b>2.457</b>	<b>808</b>	<b>1.599</b>	<b>40.833</b>

## CURSOS DE EXTENSÃO

Curso	Alunos	Carga Horária Anual (h/a)
Brincar e Representar: Jogo de Aprendizagem I	20	30
Brincar e Representar: Jogo de Aprendizagem II	18	30
Brincar e Representar: Jogo de Aprendizagem III	11	30
Brincar e Representar: Jogo de Aprendizagem IV	11	30
Capoeira Primitiva - Corpo, Cantos e Movimentos	14	45
Contato Improvisação:		
Expressão, Dança e Improvisação - Turma 1	20	18
Contato Improvisação:		
Expressão, Dança e Improvisação - Turma 2	15	18
Curso de Cerâmica: Mão e Arte II	11	24
Curso de Cerâmica: Mão e Arte III	8	40
Curso de Violão, Violino e Viola 2017	31	16
Dança de Salão Iniciante 2017	12	30
Estrutura e Expressão no Desenho Artístico	16	50
Estúdio: Processos Criativos Autorais	13	50
Exercício de Encenação Teatral	12	150
Exercício de Montagem de Luz nos Espetáculos do Teatro da UEM	8	36
Exercício do Ator - Fase 2	18	70
Iluminação Cênica: Princípios Práticos da Iluminação Teatral	15	45
Iniciação à Dança por Meio de Jogos Teatrais	15	30
Iniciação à Dança por Meio de Jogos Teatrais II	13	24
Jazz 2017	19	30
Oficina de Samba e Forró	22	20
Oficina Preparação de Palhaços: Médicos da Graça	41	28
Praticando a Iluminação Cênica	15	30
Princípios Práticos para Fazer Teatro	31	60
Sapateado para Todos	18	14
<b>TOTAL</b>	<b>427</b>	<b>948</b>



## BOLSAS DE EXTENSÃO

Bolsa	Quantidade
Extensão	100
Programa de Apoio à Inclusão Social - PIBIS	92
Programa Institucional de Bolsas de Extensão Universitária - PIBEX	23
<b>Total</b>	<b>215</b>

## ATIVIDADES ARTÍSTICAS E CULTURAIS

Especificação	Apresentações	Integrantes				Beneficiados
		Docentes	Discentes	Técnicos	Outros	
Área de Artes Cênicas*	45	--	--	--	--	15.100
Área de Artes Musicais*	25	--	--	--	--	6.500
Grupo TUM - Teatro Universitário	22	2	17	1	18	3.300
Grupo de Dança Parafolclórico Fogaça	31	--	5	2	21	8.000
Oficina de Dança	5	--	8	2	6	1.910
Grupo de Sapateado TAP UEM	6	--	3	2	--	3.750
Núcleo de Teatro de Bonecos	17	--	3	2	4	2.000
APIS - Grupo Artes Plásticas (mostras e exposições)	2	--	--	2	6	500
Quarteto Misto de Cordas	12	--	--	4	--	1.800
<b>TOTAL</b>	<b>165</b>	<b>2</b>	<b>36</b>	<b>15</b>	<b>55</b>	<b>42.860</b>

## INSTITUTO DE LÍNGUAS

Cursos	Nº de Turmas	Alunos	Docentes	Carga Horária
1º Semestre				
Língua Inglesa	34	447	11	2.244
Língua Francesa	4	29	1	264
Língua Espanhola	4	45	1	264
Língua Italiana	3	39	1	198
<b>Total</b>	<b>45</b>	<b>560</b>	<b>14</b>	<b>2.970</b>
2º Semestre				
Língua Inglesa	32	463	9	2.112
Língua Francesa	4	53	1	264
Língua Espanhola	4	59	1	264
Língua Italiana	4	54	1	264
<b>Total</b>	<b>44</b>	<b>629</b>	<b>12</b>	<b>2.904</b>

Fonte: ILG 2017

## INSTITUTO DE ESTUDOS JAPONESES

Especificação	1º Semestre	2º Semestre
Professores	4	4
Turmas	6	6
Alunos	55	56
Carga horária total (semestral)	60	60

Fonte: PEC/IEJ 2017

## PROJETOS DE PRESTAÇÃO DE SERVIÇOS

Área	Projetos	Docentes	Técnicos
Comunicação	2	11	5
Cultura	0	0	0
Direitos Humanos	1	2	0
Educação	9	47	28
Meio Ambiente	19	42	84
Saúde	29	92	106
Tecnologia	18	41	29
Trabalho	3	3	8
<b>TOTAL</b>	<b>81</b>	<b>238</b>	<b>260</b>

Fonte: CSD, 2017

## NÚCLEO DE PSICOLOGIA APLICADA

Atendimento	Quantidade
Credenciamento UEM/DETRAN	
Exames de Aptidão Física e Mental	3.117
Avaliação Psicológica – Remarcação	135
Avaliação Psicológica – Entrevista	563
Avaliação Psicológica – Coletiva	563
Psicopedagógico	0
<b>Total</b>	<b>4.378</b>

Fonte: NPA, 2017

## COORDENADORIA DE APOIO À EDUCAÇÃO BÁSICA

Especificação	Quantidade
Número de cursos	5
Carga horária total	176
Número de participantes	851

Fonte: CAE, 2017

## PROGRAMA PATRONATO

Especificação	Quantidade
<b>Psicologia</b>	
Encaminhamento/atendimento psicológico à família	129
Encaminhamento/atendimento psicológico	127
Parecer psicológico	9
Triagens	676
Ofícios	679
Relatos de atendimentos	826
Encaminhamentos	89
<b>Serviço Social</b>	
Visitas domiciliares	1
Triagens	697
Ofícios	384
Parecer Social	15
Encaminhamentos	608
<b>Pedagogia</b>	
Triagens	632
Encaminhamentos para estudos	57
Orientação Pedagógica	110
<b>Direito</b>	
Benefícios requeridos:	
Indulto	730
Mudança de local	37
Ofícios	2.624
Orientação Jurídica	724
Consulta de Situação Processual	3.690
Recebimento de ofícios por e-mail	4.518
Triagem Jurídica	835
<b>Total</b>	<b>18.197</b>

# RECURSOS HUMANOS



O grande patrimônio da UEM consiste em seus recursos humanos: docentes e agentes universitários. Em 2017, o número de docentes que estavam ativos era de 1.608, dos quais 1.187 Doutores e 351 Mestres, o que perfaz 95% de docentes Doutores e Mestres. Ainda considerando o número de docentes ativos, 1.400 se enquadram no regime de trabalho Tempo Integral de Dedicção Exclusiva (TIDE). Dos 208 docentes que não se enquadram nesse regime, 40 atuam em regime parcial e 168 em regime T-40. A UEM possui 2.776 agentes universitários, considerando os agentes que atuam no HUM. Destes, 1.648 têm, no mínimo, curso superior completo e 1.128 não possuem curso superior.

A UEM investe continuamente na capacitação de seus docentes e agentes universitários, de tal forma que pode ser observado um aumento contínuo no quadro de docentes e agentes universitários com titulação de doutores, o que contribui para o desenvolvimento da pesquisa.

Para melhor atender a comunidade universitária a Diretoria de Assuntos Comunitários desenvolve ações com o objetivo de zelar pelo bem-estar e qualidade de vida dos servidores e seus familiares. Essa diretoria é responsável pelo Centro de Educação Infantil (CEI) e Restaurante Universitário. Atualmente, o CEI atende 70 crianças filhas(as) de servidoras da UEM. No Restaurante Universitário (RU) da UEM são oferecidas, em média, 1.400 refeições por dia, chegando a aproximadamente 260.000 refeições por ano.

## DOCENTES

Docente	Formação				Total
	Graduação	Especialização	Mestrado	Doutorado	
Em Exercício	30	40	351	1.187	1.608
Em Qualificação	1	0	24	21	46
Afastados para Exercício em Outros Órgãos	0	0	0	3	3
Afastados por Outros Motivos	7	12	50	56	125
<b>Total</b>	<b>38</b>	<b>52</b>	<b>425</b>	<b>1.267</b>	<b>1.782</b>

## AGENTES UNIVERSITÁRIOS

Formação	Total
Fundamental Incompleto	91
Fundamental Completo	58
Ensino Médio	612
Ensino Superior	461
Especialização	399
Mestrado	110
Doutorado	53
<b>Total</b>	<b>1.784</b>

## REGIME DE TRABALHO DOS DOCENTES

Docente	Horista	Tempo Parcial	TIDE	Sem TIDE	Total
Em Exercício	0	40	1.400	168	1.608

## AGENTES UNIVERSITÁRIOS – HUM

Formação	Total
Sem Ensino Superior	367
Ensino Superior	215
Especialização	292
Mestrado	84
Doutorado	34
<b>Total</b>	<b>992</b>

## CENTRO DE EDUCAÇÃO INFANTIL (CEI)

O Centro de Educação Infantil mantido pela Universidade Estadual de Maringá, localizado no Campus Sede, atende 70 crianças com idade de 2 a 48 meses aproximadamente, filhos (as) de servidoras da Universidade Estadual de Maringá, em período integral, matutino ou vespertino.

A resolução Nº. 028/86-CAD, aprovou o funcionamento da referida instituição instalada em um prédio provisório, Bloco 08 e inaugurada em 1986. Na ocasião, iniciou-se o atendimento com 30 vagas com o objetivo de atender bebês de 2 a 12 meses.

Em 1990, devido ao aumento do quadro de servidores e a grande procura por vagas ocorreu a construção de um espaço definitivo e planejado de acordo com as exigências do Ministério da Saúde, ocupando uma área de 755m<sup>2</sup>, capacidade para 60 (sessenta) crianças com até 2 anos de idade. O bloco de funcionamento foi denominado T02.

Em 1996 houve ampliação do prédio para 1.274,96m<sup>2</sup>, igualmente projetado, com espaço físico e razão adulto/criança por faixa etária conforme legislação e aprovado pelo Conselho de Administração (CAD). O funcionamento e atendimento estão estabelecidos nas normas definidas no regimento e no regulamento interno sob anuência do referido conselho (Resolução Nº. 306/95).

Desde sua criação a Creche possui características de uma Instituição Educacional, desenvolvendo atividades pedagógicas previamente sistematizadas, com avaliação periódica em diferentes áreas do desenvolvimento, configurando-se, portanto, um espaço de educação e de cuidado.

## CENTRO DE EDUCAÇÃO INFANTIL (CEI)

Especificação	Quantidade
Estimulação I	9
Estimulação II	9
Estimulação III	11
Estimulação IV	12
Maternal	15
<b>Total</b>	<b>56</b>

Fonte: CEI, 2017

## RESTAURANTE UNIVERSITÁRIO (RU)

O Restaurante Universitário (RU), inaugurado em 1979, prima por fornecer uma alimentação balanceada, que atenda às necessidades nutricionais dos comensais. Para assegurar a qualidade e inocuidade dos produtos manipulados, sem o que não se pode proporcionar uma boa alimentação se não comungar com as exigências sanitárias vigentes.

O RU cumpre integralmente os critérios técnicos determinados pela Resolução RDC nº 216, de 15 de setembro de 2004, da Agência Nacional de Vigilância Sanitária (ANVISA), que regulamenta as Boas Práticas para Serviços de Alimentação e da Resolução RDC nº 275, de 21 de outubro de 2002 que dispõe sobre o Regulamento Técnico de Procedimentos Operacionais Padronizados aplicados aos Estabelecimentos Produtor/Industrializado de Alimentos e a Lista de Verificação das Boas Práticas de Fabricação em Estabelecimentos Produtores/Industrializado de Alimentos, publicado no Diário Oficial da União (DOU).

## RESTAURANTE UNIVERSITÁRIO (RU)

Especificação	Quantidade		Total
	Pagantes	Bolsistas e funcionários do RU	
Refeições servidas	254.097	9.036	263.133
Dias de funcionamento			181
Média de refeições/dia	1.404	50	1.454

Fonte: RU, 2017

# PLANEJAMENTO



As Políticas, Diretrizes e Metas para o desenvolvimento didático, científico e administrativo da UEM são responsabilidade da Assessoria de Planejamento (ASP). Dentre as atribuições da ASP constam:

- \* coordenar a elaboração da Proposta Orçamentária junto ao Governo do Estado;
- \* atender às solicitações de dados estatísticos de órgãos das esferas federal e estadual, bem como de outros órgãos e rankings;
- \* prestar assessoria às unidades da universidade na elaboração de projetos de captação de recursos e elaborar minutas de Termos de Cooperação, Convênios e Aditivos.



## ORÇAMENTO

### EXECUÇÃO ORÇAMENTÁRIA – ORIGEM

Especificação	Valor
Tesouro do Estado	664.327.628
Próprios	52.556.760
Convênios	20.151.057
<b>Total</b>	<b>737.035.445</b>

Fonte: ASP/CDO, 2017

## CONVÊNIOS POR INSTITUIÇÃO

Órgão	Quantidade
Privada sem fins lucrativos	221
Privada com fins lucrativos	25
Organismos governamentais	
Municipais	39
Estaduais	250
Federais	112
<b>Total</b>	<b>647</b>

Fonte: ASP/CPC, 2017

## EXECUÇÃO ORÇAMENTÁRIA

Especificação	Valor
Ensino*	517.260.706
Hospital Universitário (SESA/FUNSAÚDE)*	119.622.635
Outras Despesas Correntes	85.336.054
Despesas de Capital	14.816.050
<b>Total</b>	<b>737.035.445</b>

Fonte: ASP/CDO, 2017

\* Pessoal e Encargos Sociais



# RANKINGS



A UEM, anualmente, é ranqueada por diferentes instituições em âmbito nacional (Guia do Estudante, *Ranking* Universitário da Folha de São Paulo - RUF) e internacional (*Times Higher Education World University Rankings - THE WUR*).

O Guia do Estudante publica avaliações de instituições de ensino superior no Brasil, desde 1984 e, desde então, se tornou uma importante ferramenta para orientar os vestibulandos sobre os melhores cursos de graduação do país. Os cursos são classificados com estrelas, de 1 a 5. Na versão 2017, a UEM possui 5 cursos 5 estrelas, 34 cursos 4 estrelas e 21 cursos 3 estrelas.

O RUF, por sua vez, consiste de uma avaliação do ensino superior brasileiro, que teve início em 2012, com o objetivo de estabelecer um ranqueamento das principais universidades e cursos. No *ranking*

de universidades estão classificadas 195 universidades brasileiras, tanto públicas quanto privadas, considerando-se os indicadores: pesquisa, internacionalização, inovação, ensino e mercado. Na versão 2017, a UEM ficou em 24º lugar no *ranking* das universidades brasileiras.

O THE WUR, versão *Latin America 2017* coloca a UEM entre as posições 61 – 70. Neste *ranking* os cursos de graduação e os programas de pós-graduação da UEM são classificados em dez áreas distintas, de acordo com o THE WUR: *Life Science, Business & Economics, Psychology, Art & Humanities, Engineering & Technology, Physical Science, Computer Science, Law, Education*. Cada uma das áreas é então avaliada em relação aos pilares: Citações, Transferência de Tecnologia, Perspectiva Internacional, Pesquisa e Ensino.

## GUIA DO ESTUDANTE – 2017

Cursos	Estrelas
Educação Física (Licenciatura)	5
Geografia (Licenciatura)	5
Letras (Licenciatura)	5
Psicologia	5
Zootecnia	5
Administração	4
Agronomia	4
Artes Visuais	4
Artes Cênicas	4
Biotecnologia	4
Bioquímica	4
Ciências da Computação	4
Ciências Biológicas (Bacharelado)	4
Ciências Econômicas	4
Ciências Sociais	4
Ciências Contábeis e Ciências Contábeis (CRC)	4
Educação Física (Bacharelado)	4
Enfermagem	4
Engenharia Agrícola (CAR)	4
Engenharia Civil	4
Engenharia de Alimentos	4
Engenharia de Produção	4
Engenharia Química	4
Farmácia	4
Filosofia	4
Física (Bacharelado)	4
Geografia (Bacharelado)	4
História (Licenciatura)	4

Cursos	Estrelas
Informática	4
Matemática (Bacharelado e Licenciatura)	4
Medicina	4
Música (Licenciatura)	4
Pedagogia (Licenciatura) e Pedagogia (CRC)	4
Química (Bacharelado e Licenciatura)	4
Secretariado Executivo Trilíngue	4
Agronomia (CAU)	3
Arquitetura e Urbanismo	3
Biomedicina	
Ciências (CRG)	3
Ciências Biológicas	3
Comunicação e Mídias	3
Design (CRC)	3
Direito	3
Educação Física (CRV)	3
Engenharia Civil (CAU)	3
Engenharia de Alimentos (CAU)	3
Engenharia Elétrica	3
Engenharia Mecânica	3
Engenharia de Produção (CRG)	3
Engenharia Têxtil (CRG)	3
Estatística	3
Física (Licenciatura)	3
Medicina Veterinária (CAU)	3
Moda (CRC)	3
Música (Bacharelado)	3
Odontologia	3

## RUF, 2017

Indicadores	Posição
Pesquisa	26°
Ensino	22°
Mercado	30°
Internacionalização	56°
Inovação	22°
Índice Geral de Cursos (IGC)	4
<b>Nota Final</b>	<b>24 °</b>

## THE WUR *LATIN AMERICA* – 2016/2017

Pilares	2016	2017
Citações	11,8	20,5
Transferência de Tecnologia	33,3	35,4
Perspectiva Internacional	20,9	19,9
Pesquisa	43,5	38,4
Ensino	32,2	37,8

Fonte: Adaptado de THE WUR *Latin America*, 2017

# NÚCLEO DE PROCESSAMENTO DE DADOS



O Núcleo de Processamento de Dados (NPD) contribui com a administração da UEM nos níveis operacionais, táticos e estratégicos, operacionalizando e executando políticas de tecnologia da informação para dar suporte às atividades universitárias (ensino, pesquisa, extensão e administração).

O NPD trabalha com metodologias e padrões pré-definidos no desenvolvimento de sistemas de informação; administra o banco de dados da UEM, mantendo sua integridade e desempenho adequado; realiza a gestão de redes e softwares; propicia meios de transmissão de dados; oferece serviços de instalação e manutenção de hardware, bem como instalação e configuração de software à comunidade universitária.

Faz parte das atribuições do NPD prover laboratórios de informática para as atividades de ensino da UEM, tanto da graduação quanto da pós-graduação. Para essa finalidade o NPD dispõe de cinco laboratórios com 105 computadores no total, beneficiando mais de 6.000 pessoas por ano.

## SERVIÇOS DE INSTALAÇÃO DE PONTOS DE REDE

Especificação	Quantidade
Pontos lógicos de rede	466
Fusões de Fibra Ótica	54
Reorganização de Patch	500
Instalação de Bracket	18
Lançamento de Fibra Óptica	251
Instalação de AP	15
Substituição de AP	5

Fonte: NPD, 2017

## INVESTIMENTOS NA REDE INTERNET/INTRANET

Especificação	Quantidade
Contrato de Manutenção Banco de Dados DB2	1
Manutenção/Conserto do grupo gerador de energia	1
Aquisição de Switch – Edital FINEP	96
Aquisição de computadores e TV's – Edital FINEP	2
Aquisição de AP`s	50
Infraestrutura de Fibra Óptica das Extensões – Edital FINEP	

Fonte: NPD, 2017

## MANUTENÇÃO NO BANCO DE DADOS

Especificação	Quantidade
Alteração de tabela	348
Criação de novas tabelas	97

Fonte: NPD, 2017

## LABORATÓRIOS DE INFORMÁTICA (ENSINO)

Especificação	Quantidade
Laboratórios	5
Computadores	105
Turmas de graduação atendidas	86
Turmas de pós-graduação atendidas	8
Manutenção de Microcomputadores(1)	2.861
Proj. Prest. Serviços: nº atendimentos (2)	6.175

Fonte: NPD, 2017

- (1) Instalação de softwares, configurações e manutenções em geral;  
 (2) Pessoas beneficiadas pelos serviços ofertados pelo projeto.



# SAÚDE



O Complexo de Saúde da UEM, contempla, além do Hospital Universitário Regional de Maringá (HUM), a Clínica Odontológica, a Unidade de Psicologia Aplicada (UPA), o Laboratório de Ensino e Prática em Análises Clínicas (LEPAC) e a Farmácia Ensino, que realizam o atendimento em saúde à população gratuitamente.

Na perspectiva da saúde pública, o HUM é referência em saúde com uma série de especialidades clínicas, inclusive de alta complexidade. Destacam-se ações como o banco de sangue, o banco de leite humano, o atendimento neonatal em Unidade de Terapia Intensiva (UTI), o Centro de Controle de Intoxicações (CCI), o serviço de urgência e emergência, a residência técnica e outras, concentrando, portanto, grande impacto no atendimento público nesse segmento e na formação de quadros de excelência para a saúde pública paranaense e brasileira.

## HOSPITAL UNIVERSITÁRIO

No ano de 1988, foram criados os cursos de Medicina e Odontologia e também foi inaugurada a Unidade Hospitalar, denominada Pronto Socorro, que iniciou suas atividades de assistência à saúde da população em meados de janeiro de 1989. No ano de 1991, por meio da Resolução Nº 200/91-CAD, foi alterada a denominação Pronto Socorro para Hospital Universitário Regional de Maringá (HUM), como órgão subordinado à Reitoria.

O HUM presta atendimento principalmente à população dos municípios vinculada a 15ª Regional de Saúde, um total de 30 (trinta) municípios e também da macrorregião noroeste do Estado do Paraná, que compreende um total de 115 municípios. No momento, conta com 123 leitos, definidos no Cadastro Nacional de Estabelecimento de Saúde (CNES), todos para atendimento ao Sistema Único de Saúde (SUS).

Atualmente está sendo finalizada a primeira etapa da Obra do novo Centro Cirúrgico e Obstétrico; em execução a Obra Clínicas Adulto, prevista para término no final de 2018; licitada a obra Casa da Gestante, Bebê e Puérpera (CGBP), com início da execução em abril de 2018 e, em processo de licitação, a Unidade de Saúde Física e Mental.

### ATIVIDADES DO HUM

Especificação	Quantidade
<b>Pronto Atendimento nas Áreas</b>	<b>56.409</b>
Médica	13.456
Pediátrica	4.790
Cirúrgica	14.176
Ortopédica	10.083
Ginecológica e Obstétrica	13.653
Outros	251
<b>Partos</b>	<b>1.035</b>
Normais	451
Cesarianas	584
<b>Internações</b>	<b>12.025</b>
Clínica Médica	563
Clínica Pediátrica	684
Clínica Cirúrgica	1.606

Especificação	Quantidade
Ginecologia Obstetrícia	1.379
Semi-Intensivo Neonatal	113
UTI Adulto	488
UTI Neonatal	170
UTI Pediátrica	187
Pronto-atendimento	7.005
<b>Exames</b>	<b>421.158</b>
Laboratoriais	368.022
Radiológicos	34.807
Eletrocardiogramas	1.639
Endoscopias/Colonoscopia/Broncoscopia	1.010
Ultrassonografias	6.180
Ecocardiograma	205
Anátomo-patológicos	3.183
Tomografias	5.619
Mamografias	132
Ressonâncias	190
Ecodoplercardiograma	46
Outros	125
<b>Capacidade de Atendimento (Ativada)</b>	<b>85</b>
Salas Ambulatoriais	17
Salas de Cirurgias	4
Leitos (Enfermarias e Pronto Socorro)	1
Leitos UTI Adulto	38
Leitos UTI Neonatal	8
Leitos UCI Unidade-Cuidados Intermediários	6
Leitos UTI Pediátrica	5
<b>Cirurgias</b>	<b>4.154</b>
<b>Ambulatório de Especialidades</b>	<b>31.842</b>
<b>Bolsas Transfundidas</b>	<b>4.795</b>

Fonte: HUM, 2017



## TAXAS DE INTERNAMENTO HOSPITALAR

Especificação	Média Anual (%)
Mortalidade Hospitalar Geral	2,39%
Mortalidade Institucional	1,27%
Mortalidade Operatória	0,00%
Mortalidade Materna	0,00%
Mortalidade NeoNatal	1,03%
Taxa de Mortalidade Infantil	0,72%
Taxa de Mortalidade Criança	0,29%
Taxa de Mortalidade Fetal (Curetagens)	9,72%
Taxa de Mortalidade Fetal (Partos)	1,29%
Taxa de Parto Normal	43,46%
Taxa de Cesáreas	56,54%
Taxa Movimentação do Paciente	8,15%
Taxa de Ocupação Hospitalar	82,83%

## ATENDIMENTO HOSPITALAR

Especificação	Quantidade
Partos Normais	451
Cesáreas	584
Nascimentos Vivos	1.037
Curetagens	156
Curetagens de prova	13
Óbitos Fetais	14
Óbitos Totais	289
Óbitos Totais Institucionais	153
Paciente/dia	1.223
Permanência/dia	37
Internamentos/dia	12.025

Fonte: HUM, 2017

Fonte: HUM, 2017

## HEMOCENTRO

O projeto de implantação do Hemocentro Regional de Maringá teve início em 23 de junho de 1988. O Governador Álvaro Fernandes Dias autorizou, em 18 de setembro de 1989, o convênio com a UEM, para a construção em regime de administração direta do Hemocentro de Maringá, com recursos oriundos do Banco Nacional de Desenvolvimento Econômico e Social (BNDES). Assim, em outubro de 1992 é firmado convênio entre a Secretaria de Estado da Saúde e a UEM, constituindo o Hemocentro, sob administração direta da UEM.

O Hemocentro Regional de Maringá, que também faz parte da rede pública de bancos de sangue do estado do Paraná, tem atuação em Maringá e Macro Região IV, que compreende 28 municípios da 15ª Regional de Saúde e presta assistência à rede de serviços de saúde na área de hematologia e hemoterapia, suprimindo as necessidades de sangue, hemocomponentes e hemoderivados.

As ações empreendidas para a promoção da excelência da Gestão no Hemocentro Regional de Maringá iniciaram-se em 2000 com a adesão ao Programa de Qualidade junto à Secretaria de Gestão do Ministério do Planejamento. Vários projetos foram elaborados e implantados dentro de alguns princípios da qualidade, envolvendo a participação de todos. As ações desenvolvidas e as melhorias implementadas impulsionaram o gerenciamento da organização em vários aspectos. Porém, o gerenciamento da qualidade sofreu interrupção temporária devido a múltiplos fatores relacionados às dificuldades na implantação e manutenção do sistema.

Em 2009, o Serviço de Gestão da Qualidade e Biossegurança do Hemocentro foi oficialmente implantado com o desafio de obter a certificação da Instituição na Norma ISO 9001:2008. No mês de março de 2011 o Hemocentro foi certificado e o escopo de certificação incluiu todos os processos do ciclo do sangue e de apoio. A ISO 9001:2008 incorporou uma série de conquistas ao Hemocentro. O Sistema de Gestão da Qualidade (SGQ) do Hemocentro Regional de Maringá é periodicamente avaliado através de um processo de auditorias internas, para verificar se está conforme com os requisitos do SGQ, e se está mantido e implementado eficazmente.

A conquista da certificação e o reconhecimento da qualidade estão beneficiando doadores de sangue, pacientes do Sistema Único de Saúde (SUS), doadores de medula óssea, servidores, bem como, todas as organizações e entidades atendidas pelo Hemocentro Regional de Maringá.

## ATIVIDADES DO HEMOCENTRO

Especificação	Quantidade
<b>Candidatos à doação</b>	
Coleta interna	12.190
Coleta externa	2.168
Coleta interna	
Doadores aptos	9.492
Doadores inaptos	2.798
Coleta externa	
Doadores aptos	1.654
Doadores inaptos	514
Bolsas	
Bolsas fracionadas	26.731
Hemocomponentes incinerados*	14.946
Cianorte	9.096
Pacientes atendidos no ambulatório	
Pacientes sorológicos (doador de retorno)	1.096
Pacientes hematológicos	2.587
Hemocomponentes transfundidos	
Hemocentro	427
HUM	2.456
Hospital Municipal	745
Outros Hospitais	1.313
Agência Transfusional de Colorado	-
Transfusões	
Transfusões para pacientes SUS	4.741
Transfusões para pacientes particulares/convênios	10
Total de hemocomponentes recebidos da rede	128
Total de hemocomponentes cedidos à rede	4.177
Outras atividades	
Entrevistas a rádios, televisões e jornais	36
Palestras sobre doação de sangue-empresas e escolas	19

Especificação	Quantidade
Semanas de sensibilização	1.100
Correspondências aos doadores	35.706
Número de Saídas para Coletas Externa de Sangue e Medula Óssea	32
Doadores de medula óssea cadastrados	3.155
Total de candidatos à doação	14.337

\* Hemocomponentes incinerados compreendem: concentrado de hemácias, plaquetas, plasma comum, plasma congelado e sangue total.

Fonte: Hemocentro Regional de Maringá, 2017

## LABORATÓRIO DE ENSINO E PESQUISA EM ANÁLISES CLÍNICAS (LEPAC)

O Laboratório de Ensino e Pesquisa em Análises Clínicas (LEPAC) da Universidade Estadual de Maringá foi criado em 1983 como Projeto de Ensino para o fornecimento de estágio aos acadêmicos do curso de Farmácia. Com o aperfeiçoamento gradativo do curso docente, o laboratório foi, aos poucos, adquirindo competência e qualidade para atuar em várias áreas do diagnóstico laboratorial de doenças. No entanto, quando da assinatura do convênio com a Secretaria Estadual de Saúde em 1996 é que o LEPAC deu um grande salto de qualidade, uma vez que passou a ser a referência para a região noroeste do Estado do Paraná para o diagnóstico de doenças de notificação obrigatória (compulsória), ou seja, de grande importância epidemiológica. Desta forma, além de passar a ser uma referência como campo de estágio para os acadêmicos dos cursos de Farmácia e de Biomedicina, também passou a atender aos 113 municípios pertencentes à macrorregião Noroeste do Paraná, disponibilizando exames laboratoriais especializados para o monitoramento de pacientes portadores de HIV/Aids, portadores crônicos das hepatites B e C e para o teste rápido molecular para tuberculose. Também é referência regional para a realização de exames laboratoriais especializados em leishmanioses, paracoccidiodomicose, hanseníase, arboviroses, doenças ictero-hemorrágicas e na prevenção de câncer cérvico-vaginal. Tudo isso, permitiu e permite ao LEPAC, ser o principal campo de pesquisa para os dois programas de mestrado e doutorado (PCS e PBF) da UEM na área da saúde.

### LEPAC

Especificação	Quantidade
Exames laboratoriais	34.716
Pessoas atendidas	101.182

Fonte: CCS/LEPAC, 2017

## FARMÁCIA ENSINO

A Farmácia Ensino começou suas atividades em 1987 e tornou-se Programa Farmácia Ensino (PROFEN) em agosto de 2011, sendo que todas as atividades estão previstas no planejamento de atividades do programa. A iniciativa de realizar as atividades no contexto da farmácia de dispensação vem da necessidade do acadêmico do curso de farmácia ter amplo acesso ao conhecimento das funções do farmacêutico. O PROFEN contribui para que os acadêmicos e usuários da farmácia tenham acesso aos novos medicamentos disponíveis no mercado, a métodos de acompanhamento ao paciente, a aplicação de leis e resoluções atualizadas.

O Programa Farmácia Ensino presta assistência e atenção farmacêutica aos servidores, aos acadêmicos e a comunidade externa em geral, colaborando para a melhoria da saúde dos atendidos. Os medicamentos são dispensados e são fornecidas informações sobre o uso racional do medicamento. Os atendimentos são realizados pelos servidores técnicos e docentes, e acadêmicos, sendo estes últimos, supervisionados auxiliando na formação de um profissional capaz de incorporar atribuições do profissional farmacêutico, possibilitando a aplicação dos conhecimentos adquiridos no decorrer da graduação e a atualização constante do acadêmico.

Foram realizadas 20.543 vendas através de cupons, sendo aproximadamente 2.000 atendimentos por mês durante o ano de 2017. Os atendimentos que não resultaram em compras não são computados, não entram na estatística exposta no quadro abaixo. No entanto, vários usuários foram e são atendidos sem realizar compras, solicitando orientações farmacêuticas, aferição de pressão, aplicação de injetáveis, e atendimento ao telefone.

### ATENDIMENTOS DA FARMÁCIA ENSINO

Especificação	Quantidade Média
Clientes/dia	109
Clientes/mês	1.712
Clientes/ano	20.543

Fonte: FEN, 2017

### CLÍNICA ODONTOLÓGICA

Especificação	Quantidade
Pacientes atendidos	88.318
Procedimentos realizados	171.709

Fonte: COD, 2017

## COMPLEXO AGRÁRIO

O Complexo Agrário da UEM conta com várias unidades de ensino e pesquisa assim distribuídas: três fazendas experimentais localizadas, respectivamente, em Umuarama, em Diamante do Norte e no Distrito de Iguatemi, município de Maringá; um hospital veterinário para grandes animais em Umuarama; uma base avançada vinculada ao Núcleo de Pesquisas em Limnologia, Ictiologia e Aquicultura (Nupélia), localizada em Porto Rico; um Centro de Pesquisa em Aquicultura no Distrito de Floriano e um Núcleo de Pesquisas Aplicadas à Agricultura (Nupagri), ambos localizados no município de Maringá.

## FAZENDA EXPERIMENTAL DE IGUATEMI

Produção Agrícola		
Especificação	Unidade de Medida	Quantidade
-Silagem de milho	Kg	870.000
Produção Animal		
Especificação	Unidade de Medida	Quantidade
Carne suína	Kg	8.808
Carne avícola	Kg	28.800
Carne de coelho	Kg	221
Carne de ovino	Kg	598
Carne de caprino	Kg	798
Mel de abelha	Kg	280
Geléia real	Kg	0
Bovinos de corte	Kg	3.027
Própolis	Kg	0
Leite de vaca	L	66.000
Leite de cabra	L	0
Ovos de galinha	Dúzia	27.000
Ovos de codorna	dúzia	42.000
Bovinos de leite	Cabeça	22
Equídeos	Cabeça	5

Fonte: CCA/FEI, 2017

## HOSPITAL VETERINÁRIO DO CÂMPUS DE UMUARAMA

Especificação	Quantidade
Pequenos Animais	
Clínica Médica Cirúrgica	1.185
Procedimentos Cirúrgicos	303
Grandes Animais	
Clínica Médica Cirúrgica	43
Exames	
Análises Clínicas	1.863
Raio X	743
Ultrassonografia	573

Fonte: CCA/DMV, 2017

## COMPLEXO ESPORTIVO

A UEM possui um respeitável Complexo Esportivo que proporciona a prática de ensino da Educação Física e o treinamento profissional de diversas modalidades esportivas, sendo referência no Estado do Paraná para o treinamento do atletismo, handball e de atletas paraolímpicos. O Complexo Esportivo é composto por 4 quadras cobertas, 8 quadras descobertas, 2 quadras de tênis, 1 ginásio de esportes, Academia Escola, 1 pista de atletismo e 1 piscina coberta.

### PRINCIPAIS ATIVIDADES ESPORTIVAS DESENVOLVIDAS

Modalidade	Pessoas atendidas	Acadêmicos envolvidos (estagiários)
Musculação	1.473	34
Karatê-Dô Tradicional	130	---
Aikidô	30	---
Natação	440	34
Hidroginástica	400	34
Badminton	152	---
Treinamento Universitário	2.400	---
Futsal	55	6

## COMPLEXO DE CULTURA

A UEM possui um Complexo de Cultura muito bem estruturado composto por 17 auditórios, 21 anfiteatros, três museus, uma livraria, uma editora própria (EDUEM), um Instituto de Línguas (ILG), cinco bibliotecas no Campus Sede (Biblioteca Central – BCE e as bibliotecas setoriais do HUM, Matemática, Nupélia e Direito), além de seis bibliotecas nos câmpus regionais (bibliotecas setoriais CAR, CAU-CTC, CAU-CCA, CRC, CRG e CRV). Deve-se dar o devido destaque à BCE da UEM, pois esta configura uma das mais importantes bibliotecas do Estado do Paraná. A BCE possui acesso integral ao Portal de Periódicos da Capes, além de outros materiais como folhetos, monografias, dissertações, teses, material cartográfico, vídeos, partituras, globos, manuscritos, recursos eletrônicos, catálogos, entre outros. Encontra-se em construção no Campus Sede um Centro de Eventos, que consistirá em um espaço multiuso para eventos acadêmicos, como palestras, congressos, conferências e exposições e apresentações artísticas.

## BIBLIOTECAS

A Biblioteca Central da UEM é um órgão Suplementar, vinculado administrativamente à Pró-Reitoria de Ensino. A BCE, juntamente com as bibliotecas setoriais e seccionais, tem por finalidade apoiar os Centros e demais órgãos em suas atividades de ensino, pesquisa e extensão. Entre outras atividades, compete à BCE:

- \* reunir, organizar, armazenar e divulgar o acervo, visando otimizar o uso do material bibliográfico e especial, necessários aos programas de ensino, pesquisa e extensão da Universidade;
- \* proporcionar serviços bibliográficos e de informação permitindo o desenvolvimento adequado do ensino, da pesquisa, da extensão e de todas as atividades científicas e culturais da Universidade; manter uma coleção dinâmica e atualizada;
- \* manter intercâmbio com bibliotecas, centros de documentação, universidades e outras instituições técnicas, científicas e culturais, nacionais e estrangeiras.

As Bibliotecas Setoriais e Seccionais do campus Sede e dos demais câmpus da Universidade seguem às normas técnicas estabelecidas pela Biblioteca Central e às normas administrativas e de funcionamento aos órgãos a que pertencem.

O sistema de bibliotecas da UEM é participante do Portal CAPES de Periódicos, possui catálogo online de serviço público e disponibiliza ferramenta de busca integrada.

Recentemente, uma plataforma que disponibiliza a produção científica gerada na UEM, a Biblioteca Digital da UEM, foi desenvolvida em parceria com a Universidade Estadual de Campinas (Unicamp). Esta plataforma compõe a Rede Brasileira de Bibliotecas Digitais de Teses e Dissertações.

### ATIVIDADES DA BCE

Biblioteca					
Atividade	BCE	BSE MAT	BSE HUM	BSE PPD	BSE Nupélia
Empréstimos Domiciliares	62.624	1.403	795	970	1.576
Empréstimos entre Bibliotecas	263	-	-	-	3
Número de Assentos	827	18	40	10	20
Usuários Treinados em Programas de Capacitação	934	80	-	-	94
Possui Rede sem Fio	Sim	Sim	Sim	Sim	Sim

### BIBLIOTECA CENTRAL E SETORIAIS

Sigla	Denominação	Local
BCE	Biblioteca Central	Campus Sede
BSE Nupélia	Biblioteca Setorial Nupélia	Campus Sede
BSE HUM	Biblioteca Setorial HUM	Campus Sede
BSE PPD	Biblioteca Setorial Direito	Campus Sede
BSE MAT	Biblioteca Setorial Matemática	Campus Sede
BSE CAR	Biblioteca Setorial Cidade Gaúcha	Campus Regional de Cidade Gaúcha
BSE CAU – CCA	Biblioteca Setorial Umuarama – CCA	Campus Regional de Umuarama
BSE CAU – CTC	Biblioteca Setorial Umuarama – CTC	Campus Regional de Umuarama
BSE CRC	Biblioteca Setorial Cianorte	Campus Regional de Cianorte
BSE CRG	Biblioteca Setorial Goioerê	Campus Regional de Goioerê
BSE CRV	Biblioteca Setorial Ivaiporã	Campus Regional do Vale do Ivaí

### ATIVIDADES DAS BIBLIOTECAS SETORIAIS

Atividade	Biblioteca					
	BSE CRC	BSE CAU CTC	BSE CAU CAA	BSE CRV	BSE CAR	BSE CRG
Empréstimos Domiciliares	5.590	4.870	2.389	390	630	3.800
Empréstimos entre Bibliotecas	74	5	3	151	7	190
Assentos	28	50	50	25	30	56
Usuários Treinados em Programas de Capacitação	-	-	-	-	-	1
Possui Rede sem Fio	Sim	Sim	Sim	Sim	Sim	Sim

## ACERVO

Especificação	Títulos	Volumes, Fascículos e Exemplares
Livros	133.655	261.257
Periódicos	8.357	318.635
Folhetos	3.190	5.287
*Separatas	2.315	2.318
Monografias de especialização	1.955	4.443
Teses e dissertações	10.076	10.745
Teses e Dissertações (Biblioteca Digital)	4.110	4.110
Fitas cassetes	82	210
CDS-ROM	874	1.547
Material cartográfico	398	496
Microfichas	1.031	3.515
*Gravação de vídeo	827	1.060
*Partituras	329	399
Microfilmes	2	2
Modelos	16	29
Ilustrações didáticas	8	20
Normas técnicas	160	182

Especificação	Títulos	Volumes, Fascículos e Exemplares
*DVDs	228	342
Iconografias	70	107
Jornais não especificados	21	21
Globos	1	1
Manuscritos	1	1
Jogos	2	4
*Relatórios Técnicos	133	243
Artefatos Tridimensionais e Realia (lâmina)	1	37
Disquetes	59	105
Transparências	3	3
e-Books	306	306
Recursos eletrônicos (CD-Rom, Disquetes)	32	48
*Catálogos	136	185

Fonte: BCE; BSE-CRG, BSE-HUM; BSE-NUP; BSE-DMA; BSE-PPD; BSE-CAR; BSE-CAU-CTC; BSE-CAU-CCA; BSE-CRV; BSE-CRC, 2017

\*Houve diminuição devido à reorganização, informatização e alteração de tipologia.



# MUSEUS



A UEM possui três museus: Museu da Bacia do Paraná, Museu Dinâmico Interdisciplinar e Museu de Geologia.

A primeira casa construída em Maringá, em 1946, para moradia do engenheiro responsável pela construção da cidade, Alfredo Nyffeler, foi desmontada de seu local original e remontada no Campus Sede da UEM e tornou-se, em 1.984, o Museu da Bacia do Paraná. Este Museu possui um acervo de mais de 3.000 peças que foram doadas pela Companhia Melhoramentos Norte do Paraná e incluem fotografias, aparelhos e equipamentos topográficos, documentos e utensílios que contam a história de Maringá e seus colonizadores.

O Museu Dinâmico Interdisciplinar (MUDI) foi criado a partir de um projeto de extensão, em 1985, para promover a integração da UEM com o ensino fundamental e médio e a comunidade em geral.

Esse museu tem por objetivo desenvolver a educação e a cultura por meio de visitas, palestras, cursos, eventos musicais e espetáculos teatrais, tanto em sua sede no Bloco 33 do Campus Sede, quanto em outros locais, o que faz parte de suas ações itinerantes. O MUDI integra o Guia de Centro de Museus de Ciência da América Latina e do Caribe, que consiste em 470 museus de 22 países diferentes.

No Bloco J01 do Campus Sede está localizado o Museu de Geologia da UEM, ligado ao Departamento de Geografia. Este museu possui um significativo acervo que inclui coleções de minerais puros, rochas e amostras paleontológicas de grande expressão no mundo científico. O Museu de Geologia existe desde a década de 1990, porém só foi formalizado, recentemente, em 2016. A partir de então, o museu passou a integrar o anuário do Instituto de Patrimônio Histórico e Artístico Nacional (IPHAN).

Todos os museus ficam abertos à visita.



## MUSEU DA BACIA DO PARANÁ

Especificação	Quantidade
Acervo	8.458
Atendimento a visitantes/pesquisadores	200
Eventos (cursos)	4
Projetos	2
Exposições (itinerante)	2

Fonte: PEC/MBP, 2017



## MUDI – ATENDIMENTOS

Público Atendido	Quantidade
Alunos e professores do ensino infantil, fundamental, médio e superior *	17.576
Comunidade em geral	25.923 presenciais
	275.194 virtuais
<b>Total</b>	<b>318.693</b>

\* Atividades internas e externas

## MUSEU DINÂMICO INTERDISCIPLINAR – ATIVIDADES

Atividades	Beneficiados
Assessorias a mostras de ciências, eventos e estágios	36.066
Assessorias para entidades com empréstimo de materiais	13.691
Mini-cursos para monitores, professores e comunidade leiga	6.263
<b>TOTAL</b>	<b>56.020</b>

Fonte: MUDI, 2017



## COMPLEXO DE CENTRAIS DE APOIO À PESQUISA

O Complexo de Centrais de Apoio à Pesquisa (COMCAP) está vinculado à Pró-Reitoria de Pesquisa e Pós-Graduação, Diretoria de Pesquisa, Divisão de Centrais de Apoio à Pesquisa. Este complexo foi implantado com recursos da Financiadora de Estudos e Projeto (FINEP), da CAPES (Pró-equipamentos), da Fundação Araucária e recursos próprios da UEM.

A criação do COMCAP ajudou a consolidar grupos de pesquisa e a otimizar o custo-benefício dos recursos públicos recebidos, formando um espaço que compreende equipamentos de alta complexidade de uso multidisciplinar e de fácil acesso à alunos de graduação, pós-graduação e pós-doutorado.

O COMCAP é formado por oito centrais de apoio à pesquisa, sendo estas: Central de Análises Avançadas de Materiais; Central de Biologia Molecular, Estrutural e Funcional; Central de Produtos Naturais; Central de Documentação; Central de Microscopia; Central de Agropecuária e Agronegócio; Central de Estudos sobre Mudanças Globais; Central de Tecnologia em Saúde.

COMCAP	
Central de Agropecuária e Agronegócio	Laboratório de Fisiologia da Produção
	Laboratório de Biotecnologia Aplicada ao Melhoramento Vegetal-Fitopatologia
	Laboratório de Nutrição Animal
	Laboratório de Tecnologia de Produtos Agropecuários
Central de Análises Avançadas de Materiais	Laboratório de Acompanhamento e de Análise de Mercado de Produtos Agropecuários
	Laboratório de Análises Térmicas
	Sala de Difrátômetro de Raios X
	Sala de Espectrofotometria de Absorção Atômica
	Sistema de Cromatografia Líquida de Alta Resolução
	Sala de Cromatografia Gasosa Acoplada a Espectrometria de Massas
	Sala de Máquina Universal de Ensaio e Preparação de Amostras
	Laboratório de Inovação em Certificação de Biomateriais
Laboratório de Ressonância Magnética Nuclear	

COMCAP	
Central de Análises Avançadas de Materiais	Laboratório de Análises Térmicas
	Sala de Difrátômetro de Raios X
	Sala de Espectrofotometria de Absorção Atômica
	Sistema de Cromatografia Líquida de Alta Resolução
Central de Documentação	Laboratório de Geoprocessamento e Tratamento de Imagens Orbitais
	Laboratório de Digitalização de Documentos
Central de Biologia Molecular, Estrutural e Funcional	Laboratório de Fotodocumentação
	Laboratório de Biologia Molecular
	Laboratório de Detecção Autoradiográfica de Gel e Membrana
	Laboratório de Manipulação Radioativa
	Laboratório de Sequenciamento-Genoma
	Laboratório de Bioinformática
Central de Estudos Sobre Mudanças Globais	Laboratório de Biologia Funcional
Central de Microscopia	Setor de Captura de Imagens
	Setor de Ultramicrotomia
	Setor de Microscopia Eletrônica de Varredura
	Setor de Microscopia de Força Atômica
	Setor de Microscopia Confocal a Laser
Central de Produtos Naturais	Laboratório de Química e Função de Proteína
	Laboratório de Farmacologia de Produtos Naturais
	Laboratório de Radioensaio
	Laboratório de Tecnologia de Controle de Qualidade de Fitoterápicos
Central de Tecnologia em Saúde	

## ESCOLA DE MÚSICA

Desde a década de 1970, a UEM desenvolve projetos na área das artes, onde a Música recebe especial atenção. Em 1973 foi criado o Coral Universitário. Em torno das atividades desenvolvidas pelo Coral Universitário, que também incluía uma pequena orquestra, houve significativa demanda pelo ensino de música para aprimoramento de cantores e músicos instrumentistas tanto da comunidade interna como da externa. Foram então criados vários cursos na área teórica e prática em Música o que resultou, no final dos anos de 1980 na criação da Casa da Música.

Inicialmente, o objetivo da Casa da Música foi de agregar cursos de extensão voltados para a formação básica em Música que tinham como foco, especialmente, o ensino da linguagem musical (teoria e harmonia), o canto e de diferentes instrumentos como violão, harmônio, flauta (doce e transversal), piano, violino, saxofone entre outros.

Em decorrência do trabalho desenvolvido pela Casa da Música, outros passos importantes foram dados. Em 1994 implantou-se o Curso Técnico em Música, reconhecido pelo Conselho Estadual de Educação, sob o Parecer nº 1771/2001, nas habilitações de Técnico em Instrumento/Canto e Técnico em Musicalização.

Entre a implantação do curso Técnico em Música e o seu reconhecimento, em 2001, foi criada então a Escola de Música da UEM, inicialmente vinculada à Diretoria de Cultura, da Pró-Reitoria de Extensão e Cultura e mais tarde ao Centro de Ciências Humanas, Letras e Artes (CCH). Com a sistematização de regimentos, igualmente elaborados com base em documentos legais, orientados e acompanhados pelo Núcleo Regional de Ensino, junto à Secretaria Estadual de Educação, os Cursos Técnicos propostos foram reconhecidos pelo Conselho Estadual de Educação (CEE) através do Parecer nº. 128/2001.

No ano de 2002 foi encaminhado aos órgãos competentes estaduais o Plano de Curso da Escola de Música da UEM (EMU/UEM) atualizado e mais próximo das indicações previstas pela Educação Profissional. A partir de 2009, com base no Catálogo Nacional de Cursos Técnicos, então pertencentes ao Eixo Tecnológico - Produção Cultural e Design, houve uma atualização estrutural que revisava a duração dos cursos, suas matrizes curriculares e oferta de habilitações.

O Plano de Curso, parte integrante do Projeto Político Pedagógico, contempla, como habilitações, os instrumentos Flauta Doce, Flauta Transversal, Piano, Violão, Violino, Viola, Violoncelo e Saxofone, estruturado em módulos e disciplinas afins.

## CURSO TÉCNICO EM MÚSICA

Habilitação	Alunos matriculados (Módulo I)	Alunos matriculados (Módulo II)	Alunos matriculados (Módulo III)
Canto			
Flauta Transversal	5	1	1
Flauta Doce	1	1	2
Violão		2	1
Viola			
Violino			
Piano	4	3	3
<b>Total</b>	<b>10</b>	<b>7</b>	<b>7</b>

Fonte: EMU, 2017

## ENSINO TÉCNICO PROFISSIONALIZANTE

Curso	Implantação	Autorização	Reconhecimento	Matriculados
Curso Técnico em Música	1.993	Res. Nº 5.504/93-SEED/PR	Res. 1771/2001-SEED/PR	24

## UNIVERSIDADE ABERTA À TERCEIRA IDADE

A Universidade Aberta à Terceira Idade (UNATI) foi criada pelo Conselho Universitário (COU), como um órgão suplementar da reitoria. Em 14 de dezembro de 2009, o projeto pedagógico da UNATI saiu do papel e passou a fazer parte da vida da UEM, apresentando-se como educação permanente, não-formal.

A UNATI oferece a 510 alunos, 44 cursos em diferentes áreas do conhecimento, organizados em seis eixos temáticos: Arte e Cultura, Processos e Procedimentos Comunicativos, Saúde Física e Mental, Meio Físico e Social, Direito e Cidadania e Humanidades.

## ATIVIDADES UNATI

Cursos	Alunos	Carga Horária anual
Academia	11	68
Anatomia humana básica: auto-cuidado, prevenção e cidadania para a pessoa idosa	22	34
Aprendendo com a biologia do cotidiano	23	34
A Cidade para a terceira idade		18
A internet e as redes sociais como suportes a serviços, aprendizagem e entretenimento	24	34
A matemática da fotografia – parte II	29	16
A produção de medicamentos e a saúde da população	20	68
A terceira idade e a Internet	13	68
As crianças utilizadas pela mídia para incentivar o consumo	8	68
Brinquedos e brincadeiras: registro de memórias	16	34
Brinquedos e brincadeiras: registro de memórias – parte II	16	34
Caçando o tesouro escondido no chão paranaense	15	34
Cinema e literatura infantil: recordar e compreender	22	68
Conhecendo o SUS: como funciona, o que funciona e o que não funciona	16	34
Coral	32	102
Evitando doenças e promovendo saúde	27	68
Floricultura	20	34
Fotografia e seus encantos	Turma 1 = 40 Turma 2 = 22	30
Grupo de estudos em filosofia “Repensar o Envelhecimento”	17	20
Grupo de Estudos em Língua e Cultura Italiana	Turma 1 = 22 Turma 2 = 42	
Hidroginástica	25	68
História da arte – antiga	14	40
História da arte – moderna	7	40

Cursos	Alunos	Carga Horária anual
História do Brasil República	21	17
Inclusão Digital	15	62
Informática Básica – intensivo	Turma 1 = 12 Turma 2 = 13 Turma 3 = 10 Turma 4 = 9	30
Informática Nível Intermediário I	19	34
Informática Nível Intermediário II	19	34
Informática Nível Intermediário IV	21	136
Iniciação a botânica	16	34
Insetos e plantas: convivendo na horta e no jardim	17	34
Leitura e interpretação de mapas, plantas e gráficos	16	34
Literatura e Educação na Modernidade	29	68
Mundo dos Insetos e a Saúde Humana	13	68
Notícias e redes sociais: como interpretá-las?	7	34
Nutrição V	42	68
O trabalho o indivíduo e a sociedade relações que determinam as desigualdades sociais	8	68
Olericultura	19	34
Oficina de jogos intergeracional	14	40
Oficina de música	12	112
Origami I	11	34
Origami Básico II	10	34
Passos Iniciais na História da Vida Moderna	16	20
Plantas Medicinais, aromáticas e condimentos	30	34
Práticas musicais I	14	51
Práticas musicais II	14	68
Produção e compreensão oral (inglês)	30	38
Qualidade de Vida e Saúde	28	17

Cursos	Alunos	Carga Horária anual
Relacionamento Humano na Sociedade Contemporânea	Turma 1 = 39 Turma 2 = 38	34
Smartphone e suas usabilidades	24	26
Teatro Dramático e Teatro Épico	22	16
Tópicos Especiais em Ciências da Saúde	11	34
Tratando a nossa fotografia	38	30
Vida saudável: benefícios da ciência e a prática diária	44	68
Viver e sobreviver nas cidades	23	34

Fonte: UNATI, 2017

## ESCRITÓRIO DE COOPERAÇÃO INTERNACIONAL

Implantado como um programa ligado à Reitoria pela Portaria 2553/97-GRE, o Escritório de Cooperação Internacional (ECI) intermedeia as relações internacionais com instituições estrangeiras com função de assessoria direta ao Gabinete do Reitor. Responsabiliza-se pela negociação de acordos internacionais, participa nas ações de Mobilidade discente e docente tanto na graduação como na pós-graduação, ocupa-se da criação de normas para organizar processos/procedimentos da internacionalização, da divulgação de oportunidades em geral e da captação de recursos por meio de projetos. O ECI trabalha para que a UEM seja vista internacionalmente como uma excelente plataforma de engajamento e sustentabilidade expressa pela expertise científica do corpo docente e de pesquisadores desta instituição de ensino. Somadas às propostas individuais de seus pesquisadores, que constituem uma forte experiência internacional consolidada, a UEM participa oficialmente de vários programas federais ligados à CAPES e de programas estaduais ligados à Secretaria de Ciência e Tecnologia (SETI) do Paraná para incremento/fortalecimento das ações internacionais da instituição, tais como BRAFITEC, BRAFRAGRI, MARCA, PGCI, PDV, PDE, PVE, CAPES/ HUMBOLT, Capes/NUFIC, Programa Sênior de Intercâmbio no Exterior, ZICOSUR, Paraná Fala Idiomas, Programa de Estruturação das Assessorias de Relações Internacionais.

## ACORDOS INTERNACIONAIS VIGENTES

País	Universidade	Vigência
Alemanha	Universidade de Ciências Aplicadas, Hochschule Osnabrück	28/01/2021
	Hochschule Osnabrück-BA	23/11/2018
	ÜLM University	11/04/2018
	Julius Maximilian University of Würzburg	15/05/2022
	University of Münster	23/05/2022
Argentina	Universidad Nacional de Salta	29/04/2021
	Universidad Nacional de San Luís	10/08/2021
	Universidade Nacional de Rio Cuarto	12/08/2021
Bélgica	Royal Belgian Institut of Natural Sciences (RBINS)	14/03/2022
Canadá	Universidade de Ottawa	24/04/2020
	Universidade de Quebec à Montreal (UQAM)	18/10/2022
Chile	Universidade Católica do Maule	21/10/2021

País	Universidade	Vigência
Colômbia	Universidade de Los Llanos	10/01/2021
	Universidad del Magdalena	28/07/2020
	Universidade Javeriana	10/12/2017
	Universidade Cooperativa de Colombia	01/02/2018
	Universidad de La Sabana	23/09/2018
	Universidad de La Salle	30/08/2018
	Universidad Nacional de Colômbia	20/02/2020
	Universidad del Tolima	01/08/2021
Dinamarca	Universidade de Copenhagem	12/06/2019
	Universidade de Aalborg	01/09/2021
Espanha	Universidade de Navarra	23/02/2021
	Universidade de Extremadura	16/06/2020
	Universidade de Lleida	05/10/2020
	Universidad Complutense de Madrid	07/04/2019
	Universidad da Coruña	24/03/2019
	Universidad de Alicante	17/06/2021
	Universidad Pública de Navarra	23/04/2018
	Universidad de Santiago de Compostela	23/07/2018
	Universidad de Sevilla	23/07/2018
Universidad de Vigo	23/04/2019	



País	Universidade	Vigência
Estados Unidos	Universidade de Florida	04/11/2020
	Mayo Foundation for Medical Education and Research	08/05/2020
	Pennsylvania State University	08/04/2020
	University of Missouri, Kansas City	18/09/2018
	Louisiana State University	21/01/2018
	Mayo Clinic	19/04/2018
	Brown University	13/05/2019
	University of Alabama at Birmingham	22/07/2021
	University of Nevada, Reno	01/12/2021
	University of California, Davis	25/07/2021
	Kansas State University	31/03/2022
	França	Université Lumière de Lyon 2
Ecole d'Ingenieurs de Purpan - INP - Université de Toulouse		16/11/2020
Universidade de Tecnologia de Compiegne		30/06/2021
Metafort, Unidade Mista de Pesquisa		23/05/2022
Holanda	Maastricht University	10/10/2021
Itália	Università Degli Studi di Roma Tor Vergata	12/11/2020
	Università Degli Studi di Ferrara	14/07/2021
	Università Degli Studi di Roma, Sapienza	04/11/2020
	Università Degli Studi di Pavia	11/02/2018
	Università Degli Studi di Macerata	20/05/2018
	Università Degli Studi di Perugia	04/04/2021
	Università Degli Studi di Napoli Federico II	11/10/2021
	Università Degli Studi di Siena	30/01/2022
	Università Degli Studi di Bologna	29/11/2021
Università Degli Studi Di Camerino	21/07/2022	

País	Universidade	Vigência
México	Universidad Juarez Autónoma de Tabasco	12/02/2021
	Universidad Autónoma del Estado de Hidalgo	12/07/2018
	Universidad Politécnica de Santa Rosa Jáuregui	25/11/2021
Moçambique	Instituto de Investigação Agrária de Moçambique	20/02/2019
Palestina	Ministério da Agricultura	18/08/2018
Paraguai	Universidad Técnica de Comercialización y Desarrollo	29/07/2021
Peru	Universidad Católica de Santa Maria	24/05/2021
Portugal	Acuicultura del Perú S.A.C.	08/01/2021
	Universidade Lusófona de Lisboa	08/04/2020
	Instituto Politécnico de Bragança	20/08/2018
	Universidade do Porto	18/11/2018
	Universidade de Lisboa	10/11/2021
Reino Unido	Universidade do Minho	25/04/2022
	Universidade Nottingham	08/07/2020
Suécia	Aberystwyth University	21/02/2022
	Universidade Lünd	07/02/2018
Uruguai	Universidad de la República	20/11/2020

Fonte: ECI, 2017

## COLÉGIO DE APLICAÇÃO PEDAGÓGICA

O Colégio de Aplicação Pedagógica (CAP) da UEM oferece turmas regulares da primeira à nona série do Ensino Fundamental. Criado por meio do Decreto N° 5537/74, é autorizado pelo Governo do Estado do Paraná para servir de laboratório de investigação, testagem e experimentação de técnicas pedagógicas, bem como serve de catalisador do processo de inovação pedagógica, prestando serviço à comunidade relacionado a sua finalidade e serve como campo de estágio para os cursos de licenciatura.

COLÉGIO DE APLICAÇÃO PEDAGÓGICA			
Curso	Vagas	Matriculados	Docentes
Ensino Fundamental	690	687	53
Ensino Médio	360	331	32
<b>Total</b>	<b>1.050</b>	<b>1.018</b>	<b>85</b>

Fonte: CAP, 2017



UNIVERSIDADE ESTADUAL DE MARINGÁ  
Patrimônio do Paraná

